



2017  
İKİNCİ ÇEYREK

OCAK - ŞUBAT - MART - NİSAN - MAYIS - HAZİRAN - TEMMUZ - AĞUSTOS - EYLÜL - EKİM - KASIM - ARALIK

11127

11128

11129

11130

11131

K.K.T.C. MERKEZ BANKASI  
SAYI: 2017 - II

ÜÇ AYLIK BÜLTEN





# ÜÇ AYLIK BÜLTEN

Sayı: 2017-II



# I: ÖNSÖZ

KKTC Bankacılık sektörü 2017 yılı ikinci çeyreği içinde de güvenli ve istikrarlı bir şekilde büyümeye devam etmiştir. 2017 yılının ikinci çeyreği itibarıyla toplam 22 bankanın 234 şube ve 3.050 personel ile hizmet verdiği sektörün bilanço büyüklüğü, geçen yılın aynı dönemine göre yüzde 28,8, bir önceki çeyreğe göre yüzde 5,1 oranında artarak 23,2 milyar TL'ye ulaşmıştır. Sektörün sermaye yeterliliğini gösteren Sermaye Yeterlilik Standart Rasyosu bir yıllık dönemde 0,86 puan yükselmiş ve yasal sınırın oldukça üzerinde, yüzde 18,04 olarak gerçekleşmiştir.

Bankacılık sektörünün en önemli fon kaynağı olan mevduat toplamı bir yılda yüzde 29 artışla 18,5 milyar TL, en önemli varlığı olan brüt krediler ise yüzde 19,67 artışla 13,7 milyar TL olmuştur. Bankacılık sektörünün derinliği ile aracılık fonksiyonunun göstergelerinden biri olan kredilerin toplam mevduata oranı 2017 yılı Haziran sonunda yüzde 73,9 seviyesindedir. 2017 yılı ikinci çeyrek dönemde Türk Parası mevduat yüzde 4,1 yabancı para mevduat ise yüzde 5,36 oranında artmış, aynı dönemde Türk Parası ve yabancı para brüt krediler toplamı da sırasıyla yüzde 2,26 ve yüzde 5,03 oranında yükselmiştir. 2017 yılı Haziran sonu itibarıyla mevduat toplamındaki en büyük pay 13,4 milyar TL ile tasarruf mevduatının olurken, krediler toplamındaki en büyük pay 7,5 milyar TL ile işletme kredilerinin olmuştur. 2017 yılı ikinci çeyrek sonu itibarıyla tahsili gecikmiş alacaklar toplamı 830,3 milyon TL'dir. 2017 ikinci çeyreği sonu itibarıyla tahsili gecikmiş alacak dönüşüm oranı bir önceki yılın aynı dönemine göre 0,51 puan düşüş göstermiş ve yüzde 6,08'e gerilemiştir.

Tüketici fiyatlarındaki artışı gösteren ve Devlet Planlama Örgütü tarafından hesaplanan enflasyon rakamları 2016 yılı ilk altı ayında yüzde 2,33 iken 2017 yılı ilk altı ayında yüzde 7,68 seviyesine yükselmiştir. Tüketici fiyatlarındaki yıllık değişimler ise aynı dönemler itibarıyla yüzde 6,89 ve yüzde 15,02 olmuştur. Son yıllarda sürekli artış gösteren turizm kalemleri de bir önceki yıla göre daha iyi performans göstermeye devam etmiştir. 2017 yılı ikinci çeyreğinde 431.174 olan toplam gelen yolcu sayısı, 2016 yılının aynı dönemine göre yüzde 10,9 oranında artmış ve son beş yılın ortalamalarının üzerinde gerçekleşmiştir.

2017 yılının ikinci çeyreğinde bütçe dengesinde önceki yılın aynı dönemine göre daha iyi bir performans gösterilmiş ve 14,6 milyon TL bütçe fazlası verilmiştir. Bu çeyrek içinde önceki yılın aynı dönemine göre bütçe giderleri yüzde 28,1 artış göstererek 1.171 milyon TL seviyesine yükselirken, bütçe gelirleri kalemlerindeki artış hızı yüzde 30,4 olmuş ve 1.185,6 milyon TL ye ulaşmıştır.

KKTC Merkez Bankası'nın düzenleme çalışmaları kapsamında, 2017 yılı ikinci çeyreği içinde bankaların, sermaye yeterliliğinin ölçülmesine ilişkin usul ve esasları düzenleyen "Bankaların Sermaye Yeterliliği Standart Oranı ile Kaldıraç Standart Oranının Ölçülmesine, Değerlendirilmesine ve Diğer Yükümlülüklerine İlişkin Usul ve Esaslar Hakkında Tebliğ"inde ve "Bankaların Kredileri ile Diğer Alacaklarının Nitelikleri ve Karşılıklar Tebliği"nde, KKTC için vazgeçilmez bir finansal destek kurumu olan Kredi Garanti Fonu'nun ülke ekonomisine yapacağı katkıyı en üst seviyeye yükseltmesine destek verilmesi amaçlanarak, değişiklikler yapılmıştır. 1 Haziran 2017 tarih ve 93 sayılı Resmi Gazete'de yayımlanan bu değişikliklerle birlikte bankalar tarafından, KGF garantisi kapsamında kullanılan kredilerin KGF'nin garanti verdiği kredi tutarının yüzde "0" risk ağırlığına tabi teminat olarak değerlendirilmesi amaçlanmıştır.

2017 yılının ikinci çeyreği itibarıyla Dünyadaki seçilmiş ekonomilere ve KKTC ekonomisine dair güncel temel göstergelerin yer aldığı ve KKTC bankacılık sektörünün genel görünümünün ayrıntılı şekilde yansıtıldığı bu bültenin hazırlanmasında emeği geçen çalışanlarımıza teşekkür ederiz.

Saygılarımızla,

## **KKTC Merkez Bankası, 2017 / II**

### **Adres**

Bedreddin Demirel Caddesi,  
Lefkoşa - KKTC

### **Yazışma Adresi**

P.K. 857, Lefkoşa-KKTC

### **Telefon**

0392 - 611 5000

### **Fax**

0392 - 228 5240

0392 - 228 2131

### **World Wide Web Home Page**

<http://www.mb.gov.ct.tr>

### **E-mail**

[ileti@kktcmerkezbankasi.org](mailto:ileti@kktcmerkezbankasi.org)

Bu bültende yayımlanan istatistiki bilgilerin bir kısmı geçici verilerden derlenmiştir. Önceki bültenler ve/veya internet sitemizdekiler ile karşılaştırıldığında farklılıklar görmek mümkün olup, kamuoyunu bilgilendirmek amacıyla hazırlanan bu bülten kanıt gösterilmek suretiyle KKTC Merkez Bankası'ndan herhangi bir hak veya değişiklik talebinde bulunulamaz.

Bu yayının tüm hakları saklıdır. Sadece, ticari amaçlı olmayan eğitim, araştırma vb. çalışmalarda kaynak gösterilerek kullanılabilir.

## II: KISALTMALAR

AB	Avrupa Birliđi
ABD	Amerika Birleşik Devletleri
AMB/ECB	Avrupa Merkez Bankası
BPP	Bankalararası Para Piyasası
BoE	İngiltere Merkez Bankası
DPÖ	Devlet Planlama Örgütü
DTÖ	Dünya Ticaret Örgütü
EUROSTAT	Avrupa İstatistik Ofisi
ESA	Avrupa Hesaplar Sistemi
FED	ABD Merkez Bankası
FOMC	FED Açık Piyasa İşlemleri Komitesi
GSMH	Gayri Safi Milli Hâsıla
GSYH	Gayri Safi Yurt İçi Hâsıla
IMF	Uluslararası Para Fonu
KGF	Kredi Garanti Fonu
KKTCMB/Banka	Kuzey Kıbrıs Türk Cumhuriyeti Merkez Bankası
KOBİ	Küçük ve Orta Büyüklükte İşletme
MB	Merkez Bankası
MDC	Menkul Deđerler Cüzdanı
MMK	Mevduat Munzam Karşılıkları
OECD	Ekonomik Kalkınma ve İşbirliđi Örgütü
ONS	İngiltere Ulusal İstatistik Ofisi
OPEC	Petrol İhraç Eden Ülkeler Örgütü
OVP	Orta Vadeli Program
PMI	Satın Alma Yöneticileri Endeksi
PPK	Para Politikası Kurulu
RAV	Risk Ağırlıklı Varlıklar
RG	Resmi Gazete
SYSR	Sermaye Yeterliliđi Standart Rasyosu
T.C.	Türkiye Cumhuriyeti
TCMB	Türkiye Cumhuriyet Merkez Bankası
TL/TP	Türk Lirası
TGA	Tahsili Gecikmiş Alacaklar
TÜİK	Türkiye İstatistik Kurumu
UBB	Uluslararası Bankacılık Birimi
UEA	Uluslararası Enerji Ajansı
YP	Yabancı Para
\$/Dolar	ABD doları
€	Euro, Avro
£	Sterlin, GBP

## III: TANIMLAR

Brüt Krediler: Krediler + Tahsili Gecikmiş Alacaklar

Likit Aktifler: Nakit Deđerler + MB'den Alacaklar + Bankalardan Alacaklar + BPP İşlemlerinden Alacaklar



# İÇİNDEKİLER

<b>I: ÖNSÖZ</b> .....	<b>i</b>
<b>II: KISALTMALAR</b> .....	<b>iv</b>
<b>III: TANIMLAR</b> .....	<b>iv</b>
<b>IV: TABLO LİSTESİ</b> .....	<b>vii</b>
<b>V: GRAFİK LİSTESİ</b> .....	<b>ix</b>
<b>1 ULUSLARARASI GELİŞMELER</b> .....	<b>1</b>
<b>1.1 Genel Görünüm ve Güncel Gelişmeler</b> .....	<b>1</b>
<b>1.2 Seçilmiş Ülkelerdeki Ekonomik ve Finansal Görünüm</b> .....	<b>1</b>
1.2.1 Büyüme.....	1
1.2.2 Enflasyon.....	2
1.2.3 Politika Faizleri.....	3
1.2.4 Döviz Kurları.....	4
<b>2 İSTİHDAM VE FİYATLAR</b> .....	<b>5</b>
<b>2.1 İstihdam</b> .....	<b>5</b>
<b>2.2 Enflasyon</b> .....	<b>6</b>
<b>3 DIŞ TİCARET VE TURİZM</b> .....	<b>9</b>
<b>3.1 İhracat ve İthalat Gelişmeleri</b> .....	<b>9</b>
<b>3.2 Turizm</b> .....	<b>11</b>
<b>4 BÜTÇE GELİŞMELERİ</b> .....	<b>13</b>
<b>4.1 2017 Yılı İkinci Çeyrek Sonuçları</b> .....	<b>13</b>
<b>4.2 Gelirler</b> .....	<b>13</b>
<b>4.3 Giderler</b> .....	<b>14</b>
<b>4.4 Bütçe Uygulama Sonuçları</b> .....	<b>15</b>
<b>4.5 Finansman Dengesi</b> .....	<b>15</b>
<b>5 PARASAL VE FİNANSAL GELİŞMELER</b> .....	<b>17</b>
<b>5.1 Bankacılık Sektörünün Genel Görünümü</b> .....	<b>17</b>
5.1.1 Finansal Derinleşme.....	17
5.1.2 Bankacılık Sektörünün Performans Rasyoları.....	17
5.1.3 Bankacılık Sektörünün Gelişimi.....	18
5.1.4 Bankacılık Sektöründe Yoğunlaşma.....	18
5.1.5 Banka, Şube ve Personel Sayısı.....	19
<b>5.2 Bankacılık Sektörü Konsolide Bilançosu</b> .....	<b>20</b>
5.2.1 Aktif / Pasif Yapısındaki Gelişmeler.....	21
5.2.2 Likit Varlıklar.....	23
5.2.3 Krediler.....	24
5.2.4 Menkul Değerler Cüzdanı.....	26

5.2.5	Mevduat.....	27
5.2.6	Özkaynaklar.....	30
5.2.7	Para Arzı.....	31
<b>5.3</b>	<b>Bankalararası Para Piyasası Genel Görünüm .....</b>	<b>32</b>
<b>5.4</b>	<b>Kredi Kartları Azami Faiz Oranları .....</b>	<b>35</b>
<b>6</b>	<b><i>FİNANSAL İSTİKRAR ANALİZİ</i>.....</b>	<b>37</b>
6.1	Sermaye Yeterliliği.....	37
6.2	Tahsili Gecikmiş Alacaklar .....	38
<b>EK A.</b>	<b><i>EKONOMİK KARARLAR</i>.....</b>	<b>41</b>
<b>EK B.</b>	<b><i>İSTATİSTİK TABLOLARI</i>.....</b>	<b>43</b>
<b>EK C.</b>	<b><i>NOTLAR</i> .....</b>	<b>87</b>

## IV: TABLO LİSTESİ

Tablo 1.1: GSYH Tahminleri ve Gerçekleşmeler .....	1
Tablo 2.1: Kayıtlı Aktif İşsizlik - Genel Görünüm (kişi) .....	5
Tablo 2.2: Aktif Münhal Kayıtlarının Genel Görünümü (kişi) .....	5
Tablo 2.3: Tüketici Fiyat Endeksi (2015=100) Değişim Oranları (%) .....	8
Tablo 3.1: İhracat ve İthalat .....	9
Tablo 3.2: KKTC'nin Ülke Gruplarına Göre İhracatı (yüzde pay) .....	10
Tablo 3.3: KKTC'nin Ülke Gruplarına Göre İthalatı (yüzde pay) .....	11
Tablo 3.4: KKTC'ye Gelen Yolcu Sayısı .....	11
Tablo 4.1: Bütçe Dengesi (Milyon TL) .....	13
Tablo 4.2: Bütçe Gelirleri (Milyon TL) .....	13
Tablo 4.3: Bütçe Giderleri (Milyon TL) .....	14
Tablo 4.4: Bütçe Uygulama Sonuçları (Milyon TL) .....	15
Tablo 4.5: Finansman Dengesi (Milyon TL) .....	15
Tablo 5.1: Performans Rasyoları .....	17
Tablo 5.2: Bankacılık Sektöründe Yoğunlaşma (%) .....	18
Tablo 5.3: Banka Sayısındaki Gelişmeler .....	19
Tablo 5.4: Şube ve Personel Sayılarının Gelişimi .....	19
Tablo 5.5: Bankacılık Sektörü Konsolide Bilançosu (Milyon TL) .....	20
Tablo 5.6: Bankacılık Sektörü Aktif / Pasif Kalemlerinin Yapısal Yüzde Dağılımı (%) .....	21
Tablo 5.7: Banka Grupları Bazında Toplam Aktiflerin Gelişimi (Milyon TL) .....	22
Tablo 5.8: Likit Aktiflerin Gelişimi (Milyon TL) .....	23
Tablo 5.9: Kredilerin Türlerine Göre Dağılımı (Milyon TL) .....	24
Tablo 5.10: Banka Grupları İtibarıyla Brüt Kredilerin Gelişimi (Milyon TL) .....	25
Tablo 5.11: Mevduatın Türlerine Göre Gelişimi (Milyon TL) .....	27
Tablo 5.12: Banka Grupları İtibarıyla Mevduatın Gelişimi (Milyon TL) .....	28
Tablo 5.13: Mevduatın Vade Dağılımı (%) .....	29
Tablo 5.14: Özkaynakların Gelişimi (Milyon TL) .....	30
Tablo 5.15: Para Arzı Verileri (Milyon TL) .....	31
Tablo 5.16: Gerçekleşen İşlem Hacmi (x1.000) ve Adedi .....	32
Tablo 5.17: Gerçekleşen İşlem Hacmi (x 1.000) .....	33
Tablo 5.18: Ortalama Faiz Oranları (%) .....	34
Tablo 5.19: Kredi Kartları Azami Faiz Oranları (%) .....	35
Tablo 6.1: Risk Ağırlıklı Varlıklar .....	37
Tablo 6.2: Banka Gruplarına Göre Seçilmiş Bazı Kalemlerin Gelişimi (Milyon TL) .....	39
Tablo 6.3: Aktif ve Özkaynak Kârlılığı ile Net Faiz Geliri Rasyoları .....	40
Tablo A.1: Ekonomik Kararlar - KKTC Merkez Bankası .....	41
Tablo A.2: Ekonomik Kararlar - KKTC Cumhuriyet Meclisi .....	42
Tablo B.1: KKTCMB Seçilmiş Bilanço Kalemleri (TL) .....	44
Tablo B.2: KKTCMB Likit Varlıklar (TL) .....	45
Tablo B.3: KKTCMB Tarafından Bankacılık Sektörüne Kullanılan Krediler (TL) .....	46
Tablo B.4: KKTCMB Nezdindeki Mevduat (TL) .....	47
Tablo B.5: KKTCMB Döviz Kurları .....	48
Tablo B.6: Çapraz Kurlar .....	49
Tablo B.7: KKTCMB Tarafından Türk Lirası ve Döviz Mevduatına Uygulanan Faiz Oranları (%) .....	50
Tablo B.8: KKTCMB Tarafından Yasal Karşılıklara Uygulanan Faiz Oranları (%) .....	51
Tablo B.9: Reeskont Faiz Oranları (%) .....	52
Tablo B.10: Yasal Karşılık Oranları (%) .....	53
Tablo B.11: Karşılıksız Çekler .....	54
Tablo B.12: Bankacılık Sektörü Aktif / Pasif Özetleri (Milyon TL) .....	55

Tablo B.13: Krediler (Toplam) - Türlerine Göre (Milyon TL) .....	56
Tablo B.14: Krediler (TP) - Türlerine Göre (Milyon TL) .....	57
Tablo B.15: Krediler (YP) - Türlerine Göre (Milyon TL) .....	58
Tablo B.16: Krediler - Vadelere Göre (Milyon TL).....	59
Tablo B.17: Krediler - Kamu Özel Ayırımı (Milyon TL).....	60
Tablo B.18: Kredi Büyüklükleri (Milyon TL) .....	61
Tablo B.19: Özkaynakların Gelişimi (Milyon TL).....	62
Tablo B.20: Sermaye Yeterliliği Rasyosu (%) .....	63
Tablo B.21: Kâr / Zarar Tablosu (Milyon TL) .....	64
Tablo B.22: Mevduat (Toplam) - Vade Gruplarına Göre (Milyon TL) .....	65
Tablo B.23: Mevduat (TP) - Vade Gruplarına Göre (Milyon TL) .....	65
Tablo B.24: Mevduat (YP) - Vade Gruplarına Göre (Milyon TL) .....	66
Tablo B.25: Mevduat (Toplam) - Türlerine Göre (Milyon TL) .....	66
Tablo B.26: Mevduat (TP) - Türlerine Göre (Milyon TL) .....	67
Tablo B.27: Mevduat (YP) - Türlerine Göre (Milyon TL) .....	68
Tablo B.28: Para Arzı (Milyon TL).....	69
Tablo B.29: Bankalar Yasası Altında Faaliyet Gösteren Lisanslı Bankalar .....	70
Tablo B.30: Temel Ekonomik ve Sosyal Göstergeler .....	71
Tablo B.31: Gayri Safi Yurt İçi Hasıladaki Sektörel Gelişmeler (Cari Fiyatlarla, Milyon TL) .....	72
Tablo B.32: Gayri Safi Yurt İçi Hasılanın Yüzde Dağılımı .....	73
Tablo B.33: Ekonominin Genel Dengesi (Cari Fiyatlarla, Milyon TL) .....	74
Tablo B.34: Sektörel Katma Değerlerin Reel Büyüme Hızları (%) .....	74
Tablo B.35: Sabit Sermaye Yatırımlarının Sektörel Dağılımı (Cari Fiyatlarla, Milyon TL) .....	75
Tablo B.36: Kamu Kesimi Genel Dengesi (Cari Fiyatlarla, TL) .....	75
Tablo B.37: Özel Kesim Genel Dengesi (Cari Fiyatlarla, TL).....	76
Tablo B.38: Devlet Bütçe Dengesi (Cari Fiyatlarla, TL) .....	76
Tablo B.39: Devlet Bütçe Dengesi (GSMH Yüzdesi).....	77
Tablo B.40: Ödemeler Dengesi (Milyon ABD doları) .....	77
Tablo B.41: Bir Önceki Yılın Aralık Ayına Göre Tüketici Fiyatları Endeksi Yüzde Değişim Oranları.....	78
Tablo B.42: KKTC ve T.C. Enflasyon Oranları .....	79
Tablo B.43: Tüketici Fiyatları Endeksi (2015 = 100 Temel Yılı) .....	79
Tablo B.44: Asgari Ücret Gelişmeleri .....	80
Tablo B.45: Akaryakıt Perakende Satış Fiyatları .....	81
Tablo B.46: İstihdam Edilen Nüfusun Sektörel Dağılımı (Hanehalkı İşgücü Anketlerine göre).....	82
Tablo B.47: KKTC'nin Ülke Gruplarına Göre İhracatı (ABD doları) .....	83
Tablo B.48: KKTC'nin Ülke Gruplarına Göre İthalatı (ABD doları) .....	84
Tablo B.49: KKTC'ye giriş yapan yolcuların limanlara göre dağılımı .....	85
Tablo B.50: Turistik Konaklama Tesislerinde Konaklayan Kişi Sayısı.....	86

## V: GRAFİK LİSTESİ

Grafik 1.1: Seçilmiş Ülkeler GSYH Büyüme Oranları.....	2
Grafik 1.2: Seçilmiş Ülkeler Enflasyon Oranları.....	2
Grafik 1.3: Seçilmiş Gelişmiş Ülkeler MB Faiz Oranları .....	4
Grafik 1.4: TCMB Ağırlıklı Ortalama Fonlama Maliyeti .....	4
Grafik 1.5: Döviz Kurları Değişim Oranları (2 Ocak 2013 =100).....	4
Grafik 2.1: Kayıtlı Aktif İşsizlik - Dönemsel Dağılım.....	5
Grafik 2.2: Başvurular - Münhaller - Yerleştirilenler .....	5
Grafik 2.3: Tüketici Fiyat Endeksi (2015=100) Temel Yılı Verileri .....	6
Grafik 2.4: Bir Önceki Aya Göre Gerçekleşen Enflasyon Oranları .....	6
Grafik 2.5: Bir Önceki Yılın Aynı Ayına Göre Enflasyon Oranı.....	7
Grafik 2.6: Önceki Yılın Aralık Ayına Göre Birikimli Enflasyon Oranı (TÜFE) .....	7
Grafik 2.7: 12 Aylık Birikimli Sektörel Enflasyon Oranları (%) .....	7
Grafik 3.1: İthalat ve İhracat.....	9
Grafik 3.2: Dış Ticaret Hacmi (ihracat + ithalat), Dengesi (ihracat - ithalat) .....	10
Grafik 3.3 2017 Yılında Gelen Yolcu Sayısının 2016 Yılıyla ve Son 5 Yıllık Ortalamalarla Karşılaştırılması .....	12
Grafik 3.4: Aylar İtibarıyla Yatak Doluluk Oranı (%).....	12
Grafik 3.5: Yatak Kapasitesi .....	12
Grafik 4.1: Bütçe Gerçekleşmeleri (Milyon TL).....	13
Grafik 4.2: Bütçe Gelirleri Dağılımı (Milyon TL).....	14
Grafik 4.3: Bütçe Giderleri Dağılımı (Milyon TL) .....	14
Grafik 4.4: Yerel Gelirlerin Bütçe Giderlerini Karşılama Oranı .....	16
Grafik 5.1: Finansal Derinleşme (%).....	17
Grafik 5.2: Bankacılık Sektörünün Gelişimi .....	18
Grafik 5.3: Personel ve Şube Sayısının Gelişimi .....	19
Grafik 5.4: Bankacılık Sektörünün Aktifleri ve Çeyrek Dönemlik Gelişimleri (%) .....	21
Grafik 5.5: Banka Gruplarının Sektörün Aktif Toplamındaki Payları (%).....	22
Grafik 5.6: Likit Aktiflerin Çeyrek Dönemlere Göre Yüzde Değişimi .....	23
Grafik 5.7: Likit Aktiflerin Banka Gruplarına Göre Payları (%) .....	23
Grafik 5.8: Brüt Kredilerin Gelişimi ve Yüzde Değişim.....	24
Grafik 5.9: Bankacılık Sektörü Kredileri (Net) TP ve YP Ayrımı ve Çeyrek Dönemlik Yüzde Değişim .....	24
Grafik 5.10: Kredi Büyüklüklerinin Toplam Krediler İçindeki Payı (%) .....	25
Grafik 5.11: Kredilerde (Net) Vade Yapısı (Milyon TL).....	25
Grafik 5.12: Banka Gruplarına Göre Brüt Kredilerin Payları (%) .....	26
Grafik 5.13: Kredilerde Kamu ve Özel Sektör Dağılımı (Milyon TL) .....	26
Grafik 5.14: Menkul Değerler Cüzdanı Toplamları ve Çeyrek Dönemlik Yüzde Değişim .....	26
Grafik 5.15: Banka Gruplarına Göre Menkul Değerler Cüzdanının Payları (%) .....	27
Grafik 5.16: Mevduatın Gelişimi ve Yüzde Değişimi.....	28
Grafik 5.17: Mevduatın TP-YP Ayrımı ile Çeyrek Dönemlik Yüzde Değişimi .....	28
Grafik 5.18: Mevduatlar, Brüt Krediler ve Fark .....	29
Grafik 5.19: Banka Grupları Bazında Mevduatın Kredilere (Brüt) Dönüşüm Oranı .....	29
Grafik 5.20: M2'nin Bileşenlerinin Payları.....	31
Grafik 5.21: M3'ün TP - YP Yüzde Dağılımı.....	32
Grafik 6.1: Sermaye Yeterliliği Standart Rasyosu.....	37
Grafik 6.2: Risk Ağırlıklı Varlıklar.....	37
Grafik 6.3: Toplam Özkaynaklar ve Toplam Aktiflerde Artış Oranları .....	38
Grafik 6.4: Bankacılık Sektörünün Özkaynaklarının Toplam Aktiflere Oranı.....	38
Grafik 6.5: Tahsili Gecikmiş Alacakların Gelişimi .....	38
Grafik 6.6: Banka Gruplarına Göre Takipteki Alacakların Dağılımı .....	39
Grafik 6.7: TGA Dönüşüm Oranı ve Özel Karşılık/TGA .....	40



# 1 ULUSLARARASI GELİŞMELER

## 1.1 GENEL GÖRÜNÜM VE GÜNCEL GELİŞMELER

Dünya ekonomisi, 2017 yılı ikinci çeyreğinde ılımlı bir toparlanma eğilimi göstermesine rağmen yapısal engeller küresel ekonomi üzerinde halen ciddi bir baskı unsuru olmaya devam etmektedir. Dünya Bankası'nın Haziran ayı başında yayınladığı Küresel Ekonomik Beklentiler raporunda yapısal engellerin, küresel büyümede izlenen toparlanmanın kırılmalık gösterebileceğine vurgu yapılmıştır. Uluslararası Para Fonu'nun Temmuz ayında yayınladığı Dünya Ekonomik Görünüm raporunda küresel büyüme tahminleri üzerindeki belirsizliklerin kısa vadede çok büyük riskler içermediği ancak orta vadede aşağı yönlü baskının söz konusu olabileceği belirtilmiştir.

**Tablo 1.1: GSYH Tahminleri ve Gerçekleşmeler**

Küresel GSYH Büyüme Tahminleri						
	2016 <sup>1</sup>	2016	2017 <sup>1</sup>	2017 <sup>2</sup>	2018 <sup>1</sup>	2018 <sup>2</sup>
IMF	3,4	3,1	3,6	3,5	3,6	3,8
Dünya Bankası	2,9	2,3	3,1	2,7	3,0	2,9
OECD	3	3,0	3,4	3,3	3,6	3,1

Kaynak: OECD, Dünya Bankası, IMF

<sup>1</sup> Kuruluşların o yıla ait ilk tahminleridir.

<sup>2</sup> Kuruluşların o yıla ait son tahminleridir.

## 1.2 SEÇİLMİŞ ÜLKELERDEKİ EKONOMİK VE FİNANSAL GÖRÜNÜM

### 1.2.1 BÜYÜME

2016 yılı ikinci, üçüncü ve son çeyreklerinde sırasıyla yıllık yüzde 1,4, yüzde 3,5 ve yüzde 2,1 oranlarında büyüyen ABD ekonomisinin, 2017 yılı birinci çeyrek büyümesi iki kez revize edilmesinin ardından yüzde 1,4 olarak gerçekleşmiştir. 2017 yılının birinci çeyreğinde beklentilerin üzerinde büyüyen ABD ekonomisi aynı performansı ikinci çeyrekte de göstermiş ve büyüme yüzde 3 ile piyasa beklentilerinin üzerinde çıkmıştır. Gerçekleşen bu büyüme oranı ile ABD, son dokuz çeyreğin en hızlı ekonomik büyümesini kaydetmiştir. Beklentilerin üzerinde bir büyüme gösterilmesinde özellikle tüketim harcamalarında yaşanan artışlar etkili olmuştur. İkinci çeyrekte yaşanan olumlu büyüme rakamlarına rağmen, enflasyon göstergelerinin düşük seyrini sürdürmesi FED'in faiz artırımını konusunda bir

süre daha temkinli yaklaşacağı beklentilerini güçlendirmektedir.

IMF'nin 2017 yılı Temmuz ayında güncellemelerini yayımladığı Dünya Ekonomik Görünüm raporunda, bir önceki raporda ABD için 2017 ve 2018 yıllarında sırasıyla yüzde 2,3 ve yüzde 2,5 olan büyüme tahminlerini yüzde 2,1 düzeyine indirmiştir. Bu güncellemeler ve ikinci çeyrekte ortaya çıkan olumlu büyüme rakamına bakıldığı zaman ABD ekonomisinin karışık sinyaller vermeye devam ettiği değerlendirilmektedir.

Avrupa İstatistik Ofisi (EUROSTAT) verilerine göre 2016 yılı ilk üç çeyreğinde çeyreklik bazda sırasıyla binde 5, binde 3 ve binde 4 oranlarında büyüyen Avro Bölgesi ekonomisi, 2016 yılı son çeyreğinde ivme kazanan ekonomik aktivite ile birlikte bir önceki çeyreğe göre binde 5 oranında genişlemiştir. 2017 yılı birinci ve ikinci çeyreklerinde de bir önceki çeyreklere göre büyüme oranları sırasıyla binde 5 ve binde 6 olarak gerçekleşmiş ve Avro Bölgesi ekonomisine dair olumlu algının bu rakamlarla da desteklendiği görülmüştür. Açıklanan büyüme rakamlarının ardından 2017 yılı birinci çeyreğinde yıllık büyüme yüzde 2,0 seviyesinde iken 2017 yılı ikinci çeyreğinde yıllık büyüme yüzde 2,3 düzeyine ulaşmıştır. Ekonomik faaliyetlerdeki olumlu tablonun bölge geneline yayılmaya başladığı gerçekleşen büyüme rakamları ile de desteklenmektedir.

2016 yılı birinci ve ikinci çeyrek dönemlerinde Türkiye ekonomisinin sırasıyla yıllık yüzde 4,7 ve yüzde 3,1 oranında büyüdüğünü açıklayan TÜİK, Avrupa Birliği Yönetmelikleri'ne (ESA 2010) uygun olarak yaptığı çalışmalar sonucunda her iki çeyrek verisini de sırasıyla yüzde 4,8 ve yüzde 4,9 olarak revize etmiştir. 2016 yılı üçüncü çeyreğinde Türkiye ekonomisi 27 çeyrek aradan sonra ilk kez daralmış ve GSYH, zincirlenmiş hacim endeksi olarak (2009=100), bir önceki yılın aynı çeyrek dönemine göre yüzde 0,8 oranında küçülmüştür. 2016 yılı dördüncü çeyreğinde bir önceki yılın aynı çeyreğine göre takvim etkisinden arındırılmış GSYH zincirlenmiş hacim endeksinin yüzde 4,2, mevsim ve takvim etkilerinden arındırılmış GSYH zincirlenmiş hacim endeksinin ise bir önceki çeyreğe göre yüzde 3,9 arttığı görülmektedir. Bu gelişmeler çerçevesinde üretim yöntemine göre dört dönem toplamıyla elde

edilen yıllık GSYH, zincirlenmiş hacim endeksiyle 2016 yılında bir önceki yıla göre yüzde 3,2 artmıştır. İç tüketimdeki artışların ve kamunun aldığı tedbirlerin yaratmış olduğu ivmeyle birlikte 2017 birinci çeyreğinde yüzde 5,2 olarak güncellenen büyüme, 2017 ikinci çeyreğinde de devam etmiş ve yüzde 5,1 olarak gerçekleşmiştir. Son güncellemelerle birlikte 2016 yılında yüzde 3,2 büyüyen Türkiye ekonomisi 2017 yılı ilk altı ayında yüzde 5,1 düzeyinde büyüme sergilemiştir. TÜİK'in yapmış olduğu güncellemeler ve son çeyrek rakamlarının açıklanmasından sonra takvim etkisinden arındırılmış verilere göre Türkiye ekonomisinin son sekiz çeyreğin en iyi performansını sergilediği görülmektedir.

Grafik 1.1: Seçilmiş Ülkeler GSYH Büyüme Oranları

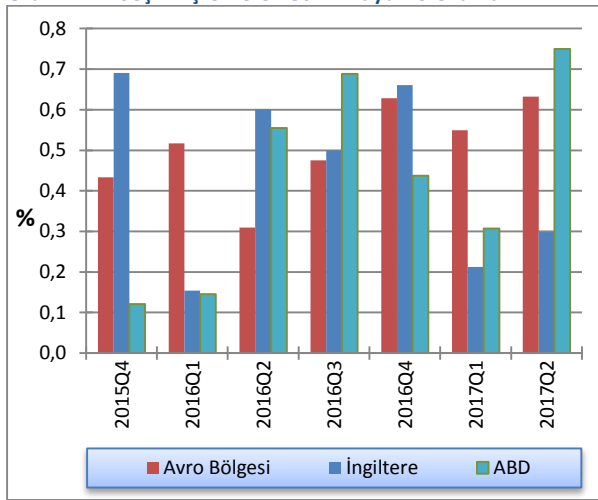

Kaynak: OECD

### 1.2.2 ENFLASYON

2016 yılı son çeyreği itibarıyla küresel iktisadi faaliyetlerdeki olumlu performans, Çin ekonomisinden gelen yeniden canlanma sinyalleri ve ABD ekonomisinin toparlanma hususunda yakalamış olduğu ivmenin de etkisiyle enflasyon oranlarında 2016 yılının son iki çeyreği ve 2017 yılı birinci çeyreğinde yaşanan artışlar, 2017 yılı ikinci çeyreğinde yerini düşüslere bırakmıştır. Enflasyon görünümündeki bu zayıflamalar FED ve ECB'nin ekonomiye dair değerlendirmelerini olumsuz yönde etkilemektedir. Bu çerçevede 2017 Haziran ayında petrol fiyatlarındaki zayıf görünümün de etkisiyle ECB 2017 yılı enflasyon tahminlerini önceki tahminine kıyasla aşağı yönlü revize etmiş ve yüzde 1,7 den yüzde 1,5'e çekmiştir. 2017 Temmuz ayı itibarıyla yıllık enflasyon oranı yüzde 1,30 olarak gerçekleşmiştir.

FED 2017 yılı ikinci çeyreği içinde 2017 yılı faiz tahminlerini yüzde 1,9'dan yüzde 1,6'ya revize etmiştir. ABD'de 2017 Mart ayında yüzde 2,4 olan bir yıllık

enflasyon ise Temmuz ayı itibarıyla yüzde 1,7 olarak gerçekleşmiştir.

İngiltere yıllık enflasyon oranı 2016 yılının üçüncü çeyreği sonunda yüzde 1 seviyesine yükselmiş, Britanya'nın AB'den çıkışı süreci ile ilgili belirsizliklere ve İngiliz sterlininin değerinde yaşanan kayıplara bağlı olarak enflasyondaki artış devam etmiştir. Bu çerçevede, uzun zamandır Merkez Bankası'nın (BoE) yüzde 2'lik hedefinin çok altında seyreden İngiltere enflasyon oranı, Aralık sonu itibarıyla yüzde 1,6 oranına yükselmiştir. 2017 yılı ilk beş aylık döneminde de artmaya devam eden enflasyon oranı 2017 Mayıs ayında yüzde 2,9'a ulaşmış Haziran ve Temmuz aylarında ise yüzde 2,6 olarak gerçekleşmiştir.

TÜİK verilerine göre Türkiye'de 2017 yılı birinci çeyreğinde Türk Lirasındaki değer kaybı, ithalat fiyatlarındaki artış ve gıda fiyatlarındaki yükselişe bağlı olarak bir önceki çeyrek döneme göre 2,76 puan artarak yüzde 11,29 seviyelerine ulaşan TÜFE yılın ikinci çeyreğinde önceki çeyreğe göre yavaşlama göstererek Haziran ayı sonunda yüzde 10,90 seviyesine gerilemiştir. Yaşanan bu gerilemede petrol fiyatlarındaki düşüş ve bu çeyrek içinde Türk Lirasında yaşanan değerlenmenin neticesinde gerileyen enerji ve temel mal grupları fiyatlarının önemli bir payı olmuştur. 2017 Temmuz ayında da gerilemeye devam eden enflasyon tek haneli rakamlara düşerek yüzde 9,8 olarak gerçekleşse de Ağustos ayında yeniden çift haneli rakamlara ulaşmış ve yüzde 10,68 olarak gerçekleşmiştir. 2017-2019 yıllarını kapsayan Orta Vadeli Program'da (OVP), TÜFE'nin 2016 yılında yüzde 7,5 oranında artacağı öngörülmekte idi. Aynı Programda 2017 ve 2018 yıllarında TÜFE'nin sırasıyla yüzde 6,5 ve yüzde 5 artacağı öngörülmektedir.

Grafik 1.2: Seçilmiş Ülkeler Enflasyon Oranları

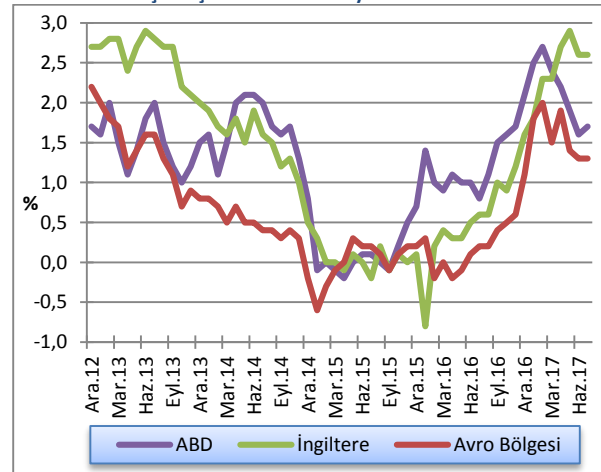

Kaynak: OPEC



### 1.2.3 POLİTİKA FAİZLERİ

2017 yılı ikinci çeyrek döneminde, FED ve ECB'nin para politikalarına ilişkin beklentiler piyasalara yön vermeye devam etmiştir. FED'in Mart ayındaki toplantısında kendi bilançosunun küçültülmesine ilişkin tartışmalar gündeme gelmiş, küresel ekonomideki olumlu seyrin sürmesi kaydıyla 4,5 trilyon ABD dolarına ulaşan bilançonun 2017 sonuna doğru küçültülmeye başlanabileceği değerlendirilmiştir. FED'in böyle bir politika değişikliğine gitmesi durumunda küresel likidite koşullarının ciddi anlamda sıkılaşacağı ve başta gelişmekte olan piyasalar olmak üzere, piyasalarda büyük bir satış dalgası oluşturabileceği düşünülmektedir.

FED 2016 yılının Aralık ayı toplantısında işgücü piyasası şartları ve enflasyonda gözlenen olumlu gelişmelere bağlı olarak yüzde 0,25-0,50 aralığında tuttuğu politika faizini yüzde 0,50-0,75 aralığına yükseltmiş, FOMC yetkilileri, 2017 yılında üç kez faiz artışı olabileceği yönünde açıklamalar yapmışlardır. 2017 yılı Mart ayı toplantısında FED, ekonomik büyümenin istikrarlı bir şekilde devam ettiği, istihdam artışı ve enflasyonun ise istenilen seviyeye doğru ilerlediğine işaret etmiş ve politika faiz oranını 25 baz puan artırarak yüzde 0,75-1,00 aralığına yükseltmişti. ABD'deki ekonomik aktivitenin istihdam ve fiyat istikrarı konusunda FED hedeflerine yakın seyretmesine bağlı olarak FED Haziran ayında yapılan toplantı sonrasında politika faizini 25 baz puan artırmış ve yüzde 1,00-1,25 aralığına yükseltmiş ancak FED'in enflasyondaki gelişmeleri yakından izlediği vurgusu yapılmıştır. Bu artışla birlikte 2017 yılı içinde ikinci kez faiz artışına gidilmiştir. 2017 yılı sonuna kadar enflasyon hedeflerine yakın seyredilmesi ve ekonomik aktivitedeki canlılığın devam etmesi durumunda FED'in bir faiz artışı daha yapması beklenmektedir.

BoE, 2009 Mart ayında tüm zamanların en düşük seviyesi olan binde 5'e indirdiği politika faiz oranını, 2016 yılı Ağustos ayı toplantısında on binde 25'e indirmiş, varlık alım programını 375 milyar Sterlin'den 435 milyar Sterlin seviyesine yükseltmiştir. 2017 yılı ikinci çeyreğinde de piyasa beklentilerine paralel olarak, parasal genişleme politikasının temel parametrelerinde herhangi bir değişiklik yapmayan Banka, ülkede tüketici harcamalarının tahmin edilenden daha hızlı bir şekilde yavaşlamasına bağlı olarak 2017 büyüme tahminini aşağı yönlü revize etmiştir. Bu çerçevede 2017 yılı ekonomik büyüme ile

ilgili yüzde 2 olan tahmin yüzde 1,9 seviyesine çekilmiş, 2018 yılı için büyüme tahmini ise yüzde 1,6'dan yüzde 1,7'ye revize edilmiştir. Banka, enflasyonun 2017 yılı son çeyreğinde yüzde 2,82 ile zirve noktasını görebileceği, 2018 yılının ikinci çeyreğinde ise yüzde 2,8 seviyesinde olacağı tahmininde bulunmuştur.

ECB 2016 yılı Mart ayında yaptığı toplantısında mevduat faizini eksi binde 4 seviyesine, politika faizini yüzde sıfıra, borç verme faiz oranını yüzde 0,25'e düşürmüş, aylık 80 milyar Euro olan varlık alım programına ise aynı şekilde devam edilmesine karar vermiştir. 2016 yılı Eylül ayı toplantısında herhangi bir politika değişikliğine ihtiyaç duymayan ECB, varlık alım programının 2017 yılı Mart ayına kadar devam edeceği yönünde karar almıştır. 2016 yılı Aralık ayı toplantısında varlık alım programının Nisan 2017 itibarıyla 60 milyar Euro'ya düşürülmesi ve süresinin 2017 yılı Aralık ayına kadar uzatılması kararlaştırılmıştır. ECB ikinci çeyrek içinde de faiz oranlarında herhangi bir değişikliğe gitmemiş ve faizlerin uzun bir süre daha mevcut ya da daha düşük seviyelerde tutulacağını, ekonomik ve finansal görünümün kötüleşmesi durumunda varlık alım programının boyutu veya süresinin artırılabilirliği söylemini yinelemiştir.

Türkiye Cumhuriyet Merkez Bankası (TCMB) Para Politikası Kurulu (PPK), 2016 Ağustos, Eylül ve Ekim aylarında yapılan toplantılarında politika faizi olarak kullanılan bir hafta vadeli repo ihale faiz oranını yüzde 7,5 ve borçlanma faiz oranını yüzde 7,25 düzeyinde sabit tutmuş, marjinal fonlama oranını Ağustos ve Eylül aylarında 25'er baz puan azaltmak suretiyle yüzde 8,25 seviyesine düşürmüştür. 2016 yılı Kasım ayında yaptığı toplantıda ise Kurul politika faizini 50 baz puan artırarak yüzde 8 seviyesine yükseltmiştir. Buna ilave olarak marjinal fonlama oranını da yüzde 8,25'den yüzde 8,50'ye çıkaran PPK, Geç Likidite Penceresi uygulaması çerçevesinde, Bankalararası Para Piyasası'nda saat 16.00 - 17.00 arası gecelik vadede uygulanan merkez bankası borç verme faiz oranını yüzde 9,75'ten yüzde 10'a yükseltmiştir. Aralık ayı toplantısında herhangi bir faiz değişikliği yapmayan PPK, 2017 yılının Ocak ayı toplantısında döviz kurlarında gözlenen aşırı hareketliliğin enflasyon görünümüne dair yukarı yönlü riskleri artırdığı değerlendirilmesinde bulunmuş ve marjinal fonlama oranını 50 baz puan artırarak yüzde 9'a, geç likidite penceresi borç verme faiz oranını ise 100 baz puan artırarak yüzde 11 seviyesine yükseltmiştir. 2017 yılı Ocak ayı toplantısında marjinal fonlama oranını yüzde

9,25'e, borç verme faiz oranını da yüzde 11'e yükselten PPK, son aylarda yaşanan maliyet yönlü gelişmeler ve gıda fiyatlarındaki oynaklığın enflasyonun hızlı bir yükseliş göstermesine neden olduğu, döviz kuru hareketlerinin gecikmeli yansımaları ve işlenmemiş gıda fiyatlarındaki baz etkisi nedeniyle kısa vadede enflasyondaki belirgin yükselişin devam edebileceği öngörüsünde bulunmuştur. Bu çerçevede PPK, Mart ve Nisan ayı toplantısında borç verme faiz oranını artırarak yüzde 12,25 seviyesine çıkarmış ve borç verme faiz oranında ikinci çeyrek içinde herhangi bir değişikliğe gitmemiştir. TCMB piyasayı fonlamak için kullandığı enstrümanlar içinde yüzde 90 oranında geç likidite penceresi kullanılmaktadır. Birinci çeyrek sonunda yüzde 11,30 seviyesinde olan ağırlık ortalaması fonlama maliyeti 2017 yılı Ağustos ayı itibarıyla yüzde 12 düzeyine ulaşmıştır.

Grafik 1.3: Seçilmiş Gelişmiş Ülkeler MB Faiz Oranları

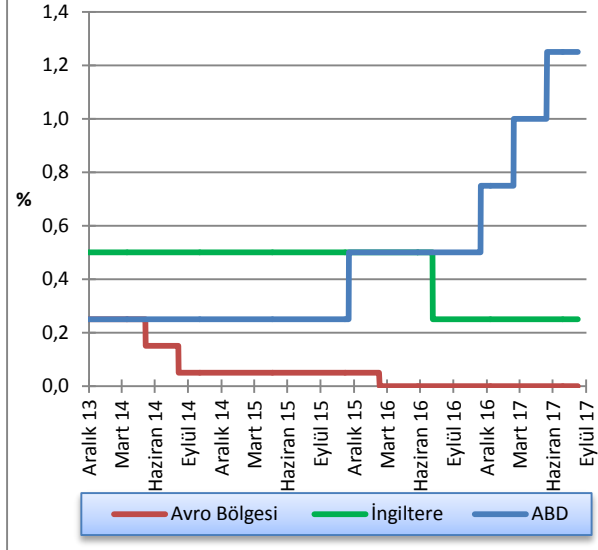

Kaynak: FED, ECB, BoE

Grafik 1.4: TCMB Ağırlıklı Ortalama Fonlama Maliyeti

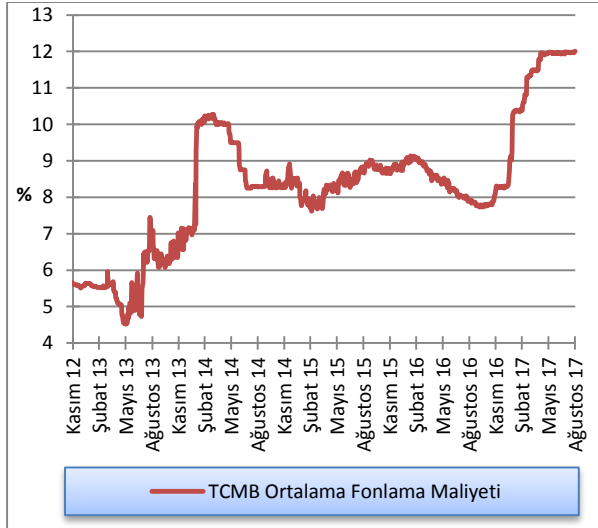

Kaynak: TCMB

## 1.2.4 DÖVİZ KURLARI

2017 yılı ikinci çeyreği içinde Türkiye'de yaşanan referandumun ardından belirsizliğin azalması ve TCMB'nin sıkı likidite politikasını sürdürmesine bağlı olarak TL'nin yabancı para birimleri karşısında içsel faktörlere bağlı oynaklığı azalmıştır. 2017 yılının Mart ayı sonu itibarıyla 3,92 olan USD/TL kuru Haziran sonu itibarıyla 4,00 olarak gerçekleşmiştir. 2016 yılı Kasım ayı içerisinde 1,09 seviyesinde olan Avro/Dolar paritesi 2017 yılı Ağustos ayı itibarıyla 1,20 seviyelerine yükselmiştir.

Grafik 1.5: Döviz Kurları Değişim Oranları (2 Ocak 2013 =100)

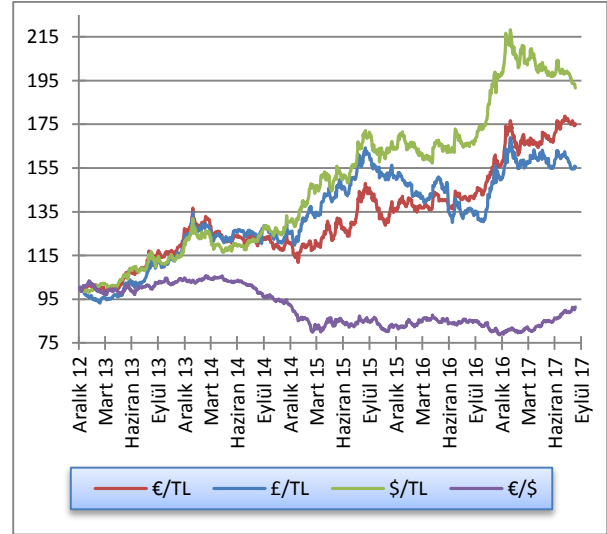

Kaynak: KKTCCMB

## 2 İSTİHDAM VE FİYATLAR

### 2.1 İSTİHDAM

KKTC Çalışma Dairesi Müdürlüğü tarafından hazırlanan işsizlik verilerine göre; 2016 yılı ikinci çeyreği sonunda 1.039 kişi olan kayıtlı işsiz sayısı, 2017 yılının Haziran ayı sonu itibarıyla 878 kişiye gerilemiştir. Bu yılın Mart ayı işsizlik verileri cinsiyet kompozisyonuna göre incelendiğinde, aktif kayıtlı işsizlerin yaklaşık yüzde 37'sinin erkeklerden, yüzde 63'ünün ise kadınlardan oluştuğu görülmektedir.

Grafik 2.1: Kayıtlı Aktif İşsizlik - Dönemsel Dağılım

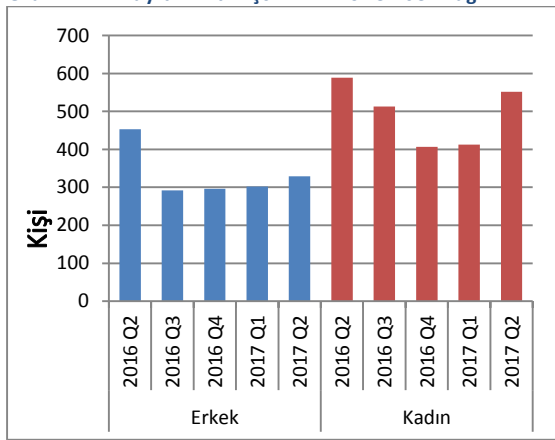

Kaynak: Çalışma Dairesi

2017 yılının birinci çeyreğinde iş isteğiyle bekleyen kişi sayısı 712 iken, 2017 yılı ikinci çeyreğinde iş isteğiyle yeni müracaat eden kişi sayısı 1.509 olmuştur. 2017 yılı ikinci çeyreğinde kayıttan düşen ve işe yerleştirilen toplam 1.343 kişi dikkate alındığında bu dönem sonunda iş isteğiyle bekleyenlerin sayısı 878 olmuştur.

Tablo 2.1: Kayıtlı Aktif İşsizlik - Genel Görünüm (kişi)

	2016 Q2	2016 Q3	2016 Q4	2017 Q1	2017 Q2
Bir önceki dönem sonu itibarıyla iş isteğiyle bekleyenler	779	1,039	802	700	712
Dönem içinde iş isteğiyle başvurular	1,822	1,313	1,218	1,158	1,509
Dönem içinde işe yerleştirilenler	604	581	570	474	727
Dönem içinde kayıttan düşenler	958	969	750	672	616
Dönem sonu itibarıyla iş isteğiyle bekleyenler	1,039	802	700	712	878

Kaynak: Çalışma Dairesi

Aktif münhal kayıtları incelendiğinde, 2017 birinci çeyrek sonu itibarıyla toplam 693 iş münhalinin 2017 ikinci çeyreğine aktarıldığı, ikinci çeyrekte ise toplam 874 yeni münhal açıldığı görülmektedir. 727 adet doldurulan ve 33 adet iptal edilen münhal neticesinde, 2017 ikinci çeyrek sonu itibarıyla toplam 807 münhal ertesi döneme devredilmiştir.

Tablo 2.2: Aktif Münhal Kayıtlarının Genel Görünümü (kişi)

	2016 Q2	2016 Q3	2016 Q4	2017 Q1	2017 Q2
Geçen dönemden devreden iş münhalleri	399	258	164	109	693
Dönem içinde alınan iş münhalleri	1,127	3,218	1,709	1,329	874
Dönem içinde doldurulan iş münhalleri	604	581	570	474	727
Dönem içinde iptal edilen iş münhalleri	664	2,731	1,194	271	33
Ertesi döneme devreden iş münhalleri	258	164	109	693	807

Kaynak: Çalışma Dairesi

Grafik 2.2: Başvurular - Münhaller - Yerleştirilenler

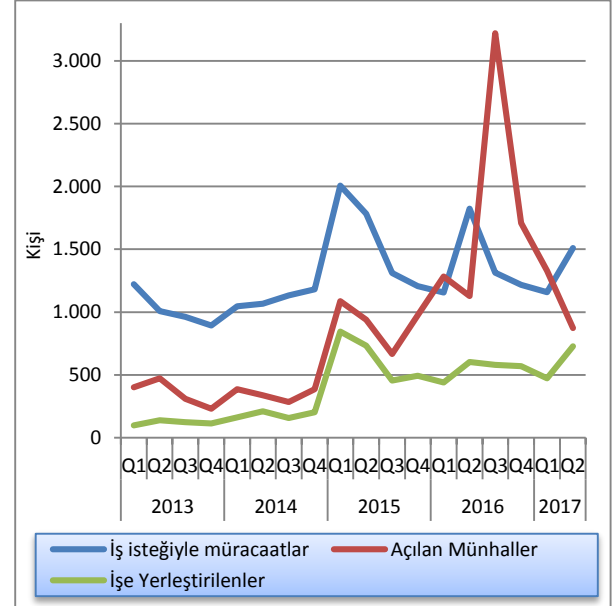

Kaynak: Çalışma Dairesi

## 2.2 ENFLASYON

2016 Yılı Ocak ayından bu yana gerçekleşen TÜFE değişimlerinin verildiği Grafik 2.3'deki değerler 2015 fiyatları (2015=100) baz alınarak hazırlanmıştır ve 100

endeksinin üzerindeki değerler 2015'e kıyasla gerçekleşen fiyat artışlarını ifade etmektedir.

Grafik 2.3: Tüketici Fiyat Endeksi (2015=100) Temel Yılı Verileri

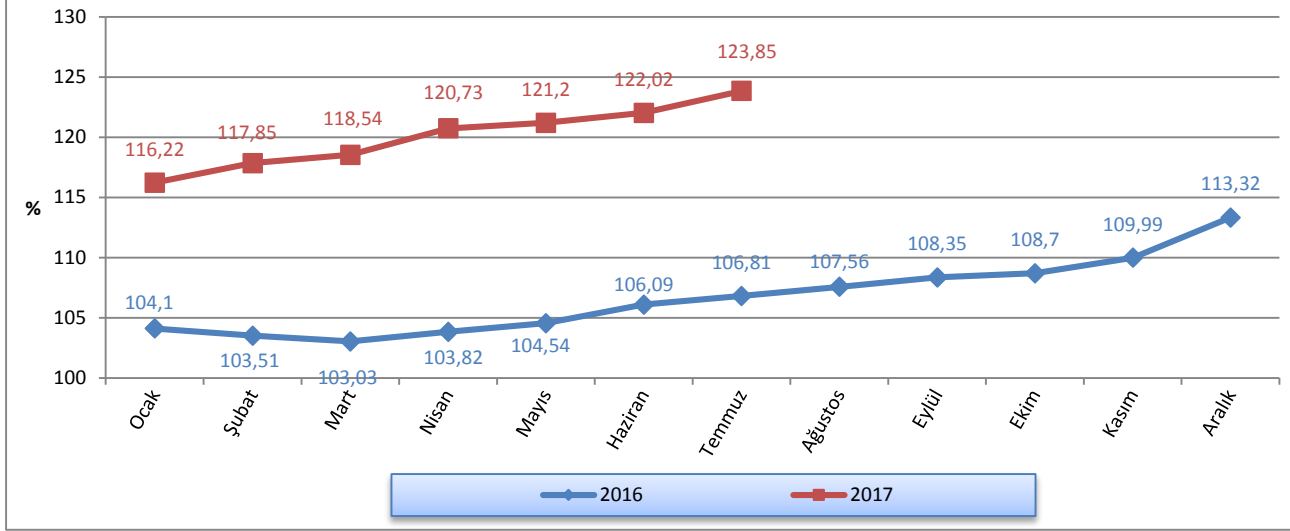

Kaynak: DPÖ

2017 yılı ikinci çeyreğinde bir önceki aya göre gerçekleşen enflasyon oranları, 2016 yılının aynı dönemleri ile kıyaslandığında; 2016 yılının Nisan, Mayıs ve Haziran aylarında sırasıyla yüzde 0,99, yüzde

0,76 ve yüzde 0,46 olan oranları, 2017 yılının aynı aylarında sırasıyla yüzde 1,85 yüzde 0,39 ve yüzde 0,68 olarak gerçekleşmiştir.

Grafik 2.4: Bir Önceki Aya Göre Gerçekleşen Enflasyon Oranları

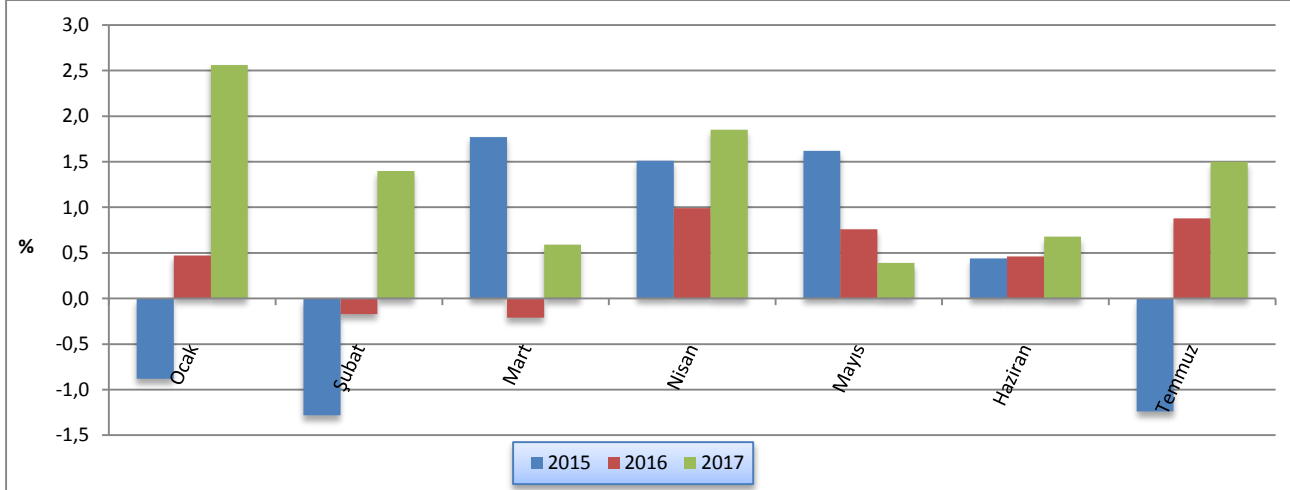

Kaynak: DPÖ

2016 yılı Mart ayında yüzde 8,33, Haziran ayında yüzde 6,89, Eylül ayında yüzde 6,6 ve Aralık ayında yüzde 10,19 olan yıllık enflasyon oranı, 2017 yılı Mart ayında yüzde 15,05, Haziran ayında yüzde 15,02, Temmuz ayında ise yüzde 15,95 seviyesinde gerçekleşmiştir.

**Grafik 2.5: Bir Önceki Yılın Aynı Ayına Göre Enflasyon Oranı**

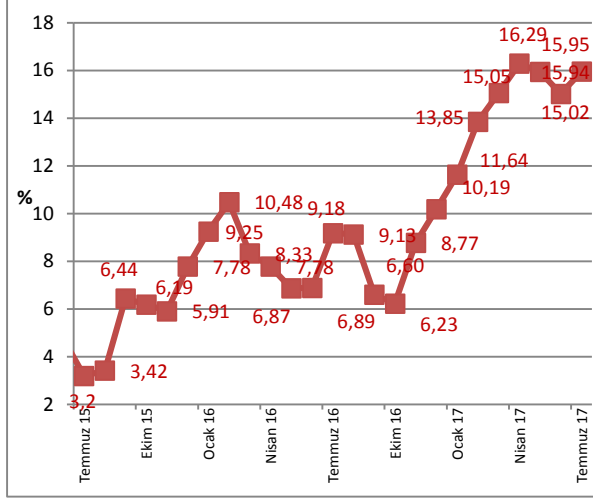

Kaynak: DPÖ

2017 yılı ikinci çeyreğinde bir önceki yılın Aralık ayına göre gerçekleşen enflasyon oranları, 2016 yılının son çeyreğinde başlayan hızlı yükseliş trendine devam etmiştir. 2016 yılı ilk dokuz ayında yüzde 4,63 olan enflasyon oranı son üç ayda yaşadığı hızlı artışın ardından yüzde 10,19 seviyesine ulaşmıştır. 2017 yılının ilk altı ayında da artış devam etmiş ve ilk altı ayda enflasyon oranı yüzde 7,68 seviyesine ulaşmıştır.

**Grafik 2.7: 12 Aylık Birikimli Sektörel Enflasyon Oranları (%)**

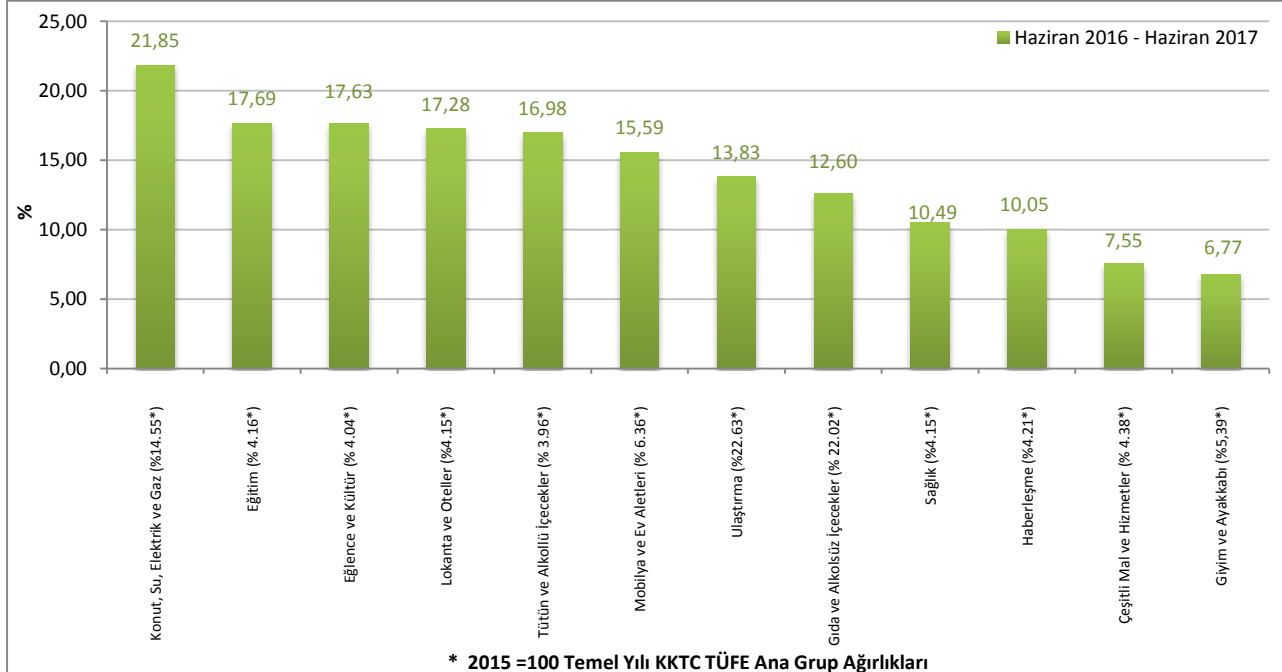

Kaynak: DPÖ

2015 ve 2016 yıllarında ilk altı ayda enflasyon oranları sırasıyla yüzde 3,18 ve yüzde 2,33 seviyesinde gerçekleşmişti. 2017 yılı Temmuz ayı itibarıyla yedi aylık enflasyon, yüzde 9,29 seviyesine ulaşmıştır.

**Grafik 2.6: Önceki Yılın Aralık Ayına Göre Birikimli Enflasyon Oranı (TÜFE)**

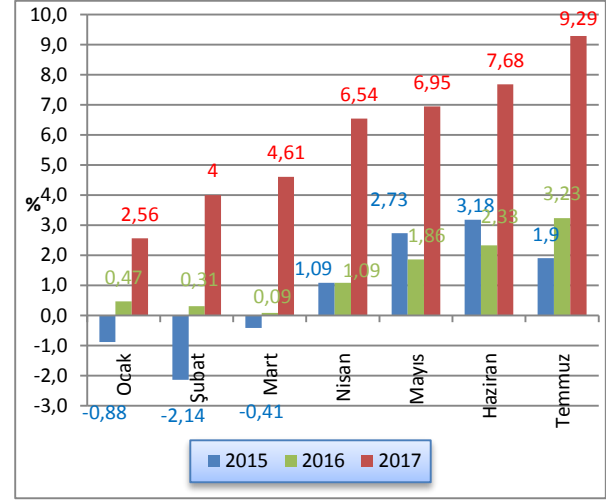

Kaynak: DPÖ

2017 yılı Haziran ayı sonunda fiyat artışının en yüksek olduğu sektörler sırasıyla, yüzde 21,85 ile konut, su, elektrik ve gaz, yüzde 17,69 ile eğitim ve yüzde 17,63 ile eğlence ve kültür kalemleridir. 2017 yılı Haziran sonu itibarıyla en düşük fiyat artışı ise yüzde 6,77 ile giyim ve ayakkabı kaleminde gerçekleşmiştir.

2015, 2016 ve 2017 yıllarına ait Tüketici Fiyat Endeksi değişim oranları aylık, bir önceki yılsonuna kıyasla ve yıllık olarak Tablo 2.3'te verilmektedir.

**Tablo 2.3: Tüketici Fiyat Endeksi (2015=100) Değişim Oranları (%)**

	Aylar	Aylık	Bir Önceki Yılsonuna Göre	Bir Önceki Yılın Aynı Dönemine Göre
2015	Ocak	-0,88	-0,88	3,39
	Şubat	-1,28	-2,14	-0,21
	Mart	1,77	-0,41	0,98
	Nisan	1,51	1,09	2,15
	Mayıs	1,62	2,73	4,62
	Haziran	0,44	3,18	4,76
	Temmuz	-1,24	1,90	3,20
	Ağustos	0,8	2,72	3,42
	Eylül	2,98	5,78	6,44
	Ekim	1,52	7,39	6,19
	Kasım	-0,94	6,38	5,91
	Aralık	1,31	7,78	7,78
2016	Ocak	0,47	0,47	9,25
	Şubat	-0,17	0,31	10,48
	Mart	-0,21	0,09	8,33
	Nisan	0,99	1,09	7,78
	Mayıs	0,76	1,86	6,87
	Haziran	0,46	2,33	6,89
	Temmuz	0,88	3,23	9,18
	Ağustos	0,75	4,00	9,13
	Eylül	0,60	4,63	6,60
	Ekim	1,17	5,85	6,23
	Kasım	1,43	7,36	8,77
	Aralık	2,64	10,19	10,19
2017	Ocak	2,56	2,56	11,64
	Şubat	1,40	4,00	13,85
	Mart	0,59	4,61	15,05
	Nisan	1,85	6,54	16,29
	Mayıs	0,39	6,95	15,94
	Haziran	0,68	7,68	15,02
	Temmuz	1,50	9,29	15,95

Kaynak: DPÖ

## 3 DIŞ TİCARET VE TURİZM

### 3.1 İHRACAT VE İTHALAT GELİŞMELERİ

Ticaret Dairesi tarafından açıklanan ihracat ve ithalat verilerine göre KKTC'nin 2017 yılı Nisan ve Mayıs aylarında toplam ihracatı 20,2 milyon, toplam ithalatı 267,1 milyon ABD dolarıdır. Bir önceki yılın aynı ayına

göre ihracat Nisan ayında yüzde 19,17, Mayıs ayında yüzde 15,6 oranlarında azalmıştır. İthalatta ise bir yıllık değişim Nisan ayında yüzde 7,85 oranında düşüş, Mayıs ayında yüzde 8,75 oranında artış olarak gerçekleşmiştir.

Tablo 3.1: İhracat ve İthalat

	İhracat (ABD Doları)			İthalat (ABD Doları)		
	2016	2017	Yüzde Değişim	2016	2017	Yüzde Değişim
Ocak	7.576.892	7.455.309	-1,60	88.038.450	109.932.752	24,87
Şubat	11.374.336	11.353.943	-0,18	110.329.526	125.662.329	13,90
Mart	11.349.343	13.489.435	18,86	125.800.206	143.926.166	14,41
<b>I. Çeyrek</b>	<b>30.300.571</b>	<b>32.298.687</b>	<b>6,59</b>	<b>317.723.643</b>	<b>379.521.247</b>	<b>19,45</b>
Nisan	13.519.193	10.928.228	-19,17	139.519.047	128.570.590	-7,85
Mayıs	11.066.526	9.340.036	-15,60	127.426.905	138.576.184	8,75
Haziran	9.034.437			131.510.770		
<b>II. Çeyrek (Nisan + Mayıs)</b>	<b>24.585.719</b>	<b>20.268.264</b>	<b>-17,56</b>	<b>266.945.952</b>	<b>267.146.774</b>	<b>0,08</b>
<b>Yıl Toplamı (Ocak – Mayıs)</b>	<b>54.886.290</b>	<b>52.566.951</b>	<b>-4,23</b>	<b>584.669.595</b>	<b>646.668.021</b>	<b>10,60</b>

Not: 1) Kıbrıs Rum kesimine yapılan ihracat dâhil değildir.  
2) Hidrokarbon ithalatı dâhil değildir.  
3) 2016 ithalat ve ihracat rakamları kesin olmayan geçici rakamlardır.

Kaynak: Ticaret Dairesi

KKTC'nin ihracat ve ithalatının Mayıs 2007 ve Mayıs 2017 dönemleri arasındaki 10 yıllık seyri gösterilmektedir. Grafikten de görüldüğü üzere, her yılın ilk yarısında artan ihracat hacmi, ikinci altı ayda düşmektedir. Buna karşılık ihracat yıllık hareketli ortalaması 2010 – 2014 arası dönemde istikrarlı bir artış eğilimi sergilemiş, 2015 yılı Mayıs ayı sonrası dönemde ise düşüşe geçmiştir. Ayrıca ihracat hacminin volatilitesi ile ihracatın zirve ve dip yaptığı dönemler

arasındaki fark yavaş da olsa azalmaktadır. İthalatta ise, 2009 yılının Şubat ayından itibaren gerçekleşen en düşük seviye, 2016 yılının Ocak ayında 88 milyon ABD doları ile kaydedilmiştir. İthalat yıllık hareketli ortalamasına bakıldığında, 2013 Aralık sonrası dönemde yükseliş eğilimine girdiği, fakat Ocak 2015 sonrası dönemde yön değiştirdiği görülmektedir.

Grafik 3.1: İthalat ve İhracat

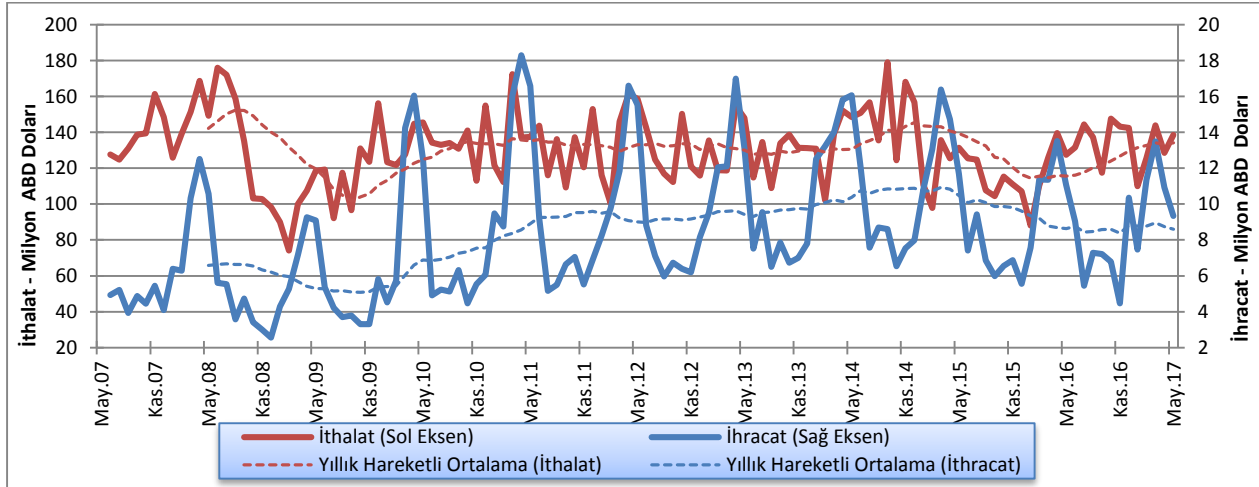

Kaynak: Ticaret Dairesi

İhracatın ithalatı karşılama oranının düşük olması nedeniyle KKTC'nin dış ticaretinin artması, dış ticaret açığının artması anlamına gelmekte ve ülke ekonomisinin dışa bağımlılığına işaret etmektedir. Mayıs 2016 – Mayıs 2017 döneminde ticaret hacmi 138,5 milyon ABD dolarından 147,9 milyon ABD dolarına yükselmiş, dış ticaret açığı ise sırasıyla 116,3 milyon ve 129,2 milyon ABD doları olarak gerçekleşmiştir.

2006 - 2010 yılları arasında ihracatın ithalatı karşılama oranı ortalama olarak yüzde 5 oranında gerçekleşirken, 2011 - 2014 döneminde yüzde 7,3 seviyesine ulaşmıştır. 2015 ve 2016 yıllarında bu oran sırasıyla yüzde 8,4 ve yüzde 6,95'dir. 2017 yılı Ocak-Mayıs döneminde ise 8,09 olarak gerçekleşmiştir.

**Grafik 3.2: Dış Ticaret Hacmi (ihracat + ithalat), Dengesi (ihracat - ithalat)**

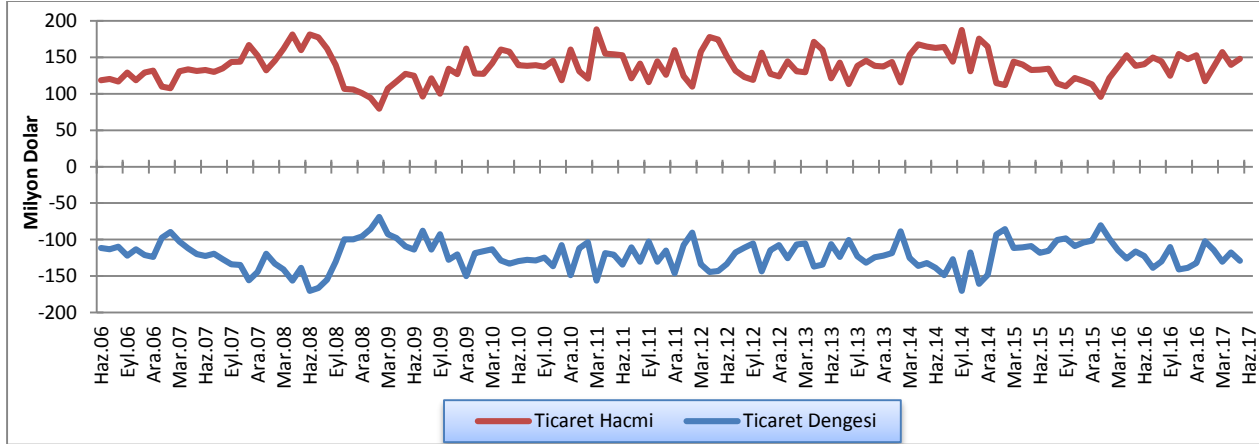

Kaynak: Ticaret Dairesi

KKTC'nin ürünlerini ihraç ettiği başlıca ülke ve ülke gruplarıyla, bunlara yapılan ihracatın yıllar itibarıyla dağılımları Tablo 3.2'de gösterilmektedir. Söz konusu tablodan da görüleceği üzere, 2017 yılının ilk beş ayında Türkiye'nin, Diğer Avrupa Ülkeleri'nin ve Diğer

Ülkeler gruplarının toplam ihracat içindeki payında bir önceki yıla kıyasla artış kaydedilirken, AB ülkeleri ve Orta Doğu ve Arap Ülkeleri gruplarının paylarında ise düşüş görülmüştür.

**Tablo 3.2: KKTC'nin Ülke Gruplarına Göre İhracatı (yüzde pay)**

Yıllar	Türkiye	AB	Diğer Avrupa Ülkeleri	Orta Doğu ve Arap Ülkeleri	Diğer Ülkeler
2006	47,6	15,0	15,1	17,8	4,5
2007	58,4	15,8	8,8	11,6	5,4
2008	49,9	20,5	5,9	17,0	6,7
2009	54,2	18,5	1,7	19,5	6,1
2010	46,4	12,2	3,6	32,3	5,5
2011	53,3	8,3	1,3	32,0	5,1
2012	51,0	7,7	1,0	35,7	4,6
2013	52,2	7,6	2,3	31,9	6,0
2014	60,1	3,7	0,6	31,1	4,5
2015	56,1	5,2	3,2	30,2	5,3
2016	62,5	10,2	0,9	22,7	3,7
2017 Ocak-Mayıs	66,0	3,2	3,0	22,6	5,2

Kaynak: Ticaret Dairesi



KKTC'nin ithalat yaptığı başlıca lke ve lke gruplarıyla, bunlardan yapılan ithalatın dađılımlı Tablo 3.3'te verilmektedir. Sz konusu tablodan da grleceđi zere, toplam ithalat iinde en byk paya sahip olan Trkiye'nin payı 2017 yılı Mayıs sonu itibarıyla yzde 60,1'dir. te yandan toplam ithalatımız iindeki payı 2016 yılında 2,8 puan artan AB lkelerinden yapılan

ithalatın payı, 2017 Mayıs itibarıyla yzde 0,3 oranında azalarak yzde 20,6'ya gerilemiŐtir. Mayıs 2017'de Trkiye ve Uzak Dođu lkelerinden yapılan ithalatta azalıŐ, diđer lke gruplarında, Orta Dođu ve Arap lkeleri ve Diđer Avrupa lkelerinden yapılan ithalatın paylarında artış gerekleŐmiŐtir.

**Tablo 3.3: KKTC'nin lke Gruplarına Gre İthalatı (yzde pay)**

Yıllar	Trkiye	AB	Uzak Dođu lkeleri	Diđer Avrupa lkeleri	Orta Dođu ve Arap lkeleri	Diđer lkeler
2006	68,8	18,0	6,0	1,2	4,8	1,2
2007	67,9	16,1	7,3	2,6	4,3	1,8
2008	69,8	14,0	6,5	4,7	3,4	1,6
2009	69,6	15,5	6,6	2,3	4,0	2,0
2010	70,9	15,6	5,7	1,9	4,3	1,6
2011	68,6	16,8	4,9	2,5	5,2	2,0
2012	72,4	14,5	4,8	1,7	4,8	1,8
2013	66,7	15,8	6,6	3,8	5,4	1,7
2014	64,7	15,5	8,1	4,6	4,9	2,2
2015	64,5	18,1	7,7	3,0	4,7	2,0
2016	60,4	20,9	8,7	3,3	4,5	2,2
2017 Ocak-Mayıs	60,1	20,6	7,8	4,0	4,9	2,6

Kaynak: Ticaret Dairesi

### 3.2 TURİZM

Tablo 3.4' te KKTC'ye gelen yolcu sayıları 2016 ve 2017 yılları ikinci eyrek sonu itibarıyla karŐılaŐtırmalı olarak verilmiŐtir. 2017 yılının ikinci eyređinde 431.174 olan toplam gelen yolcu sayısı, 2016 yılının aynı dnemine gre yzde 10,9 oranında artmıŐtır.

İkinci eyrekte KKTC'ye gelen T.C. uyruklu yolcu sayısı bir nceki yılın aynı dnemine gre yzde 7,5, 3. lke uyruklu yolcu sayısı ise yzde 24,6 oranında artmıŐtır.

**Tablo 3.4: KKTC'ye Gelen Yolcu Sayısı**

Dnem	T.C. Uyruklu			3. lke Uyruklu			Toplam		
	2016	2017	Yzde DeđiŐim	2016	2017	Yzde DeđiŐim	2016	2017	Yzde DeđiŐim
Ocak	75.523	85.102	12,7	15.022	20.243	34,8	90.545	105.345	16,3
Őubat	98.719	101.113	2,4	24.845	31.737	27,7	123.564	132.850	7,5
Mart	88.230	101.949	15,5	30.627	40.253	31,4	118.857	142.202	19,6
<b>I. eyrek</b>	<b>262.472</b>	<b>288.164</b>	<b>9,8</b>	<b>70.494</b>	<b>92.233</b>	<b>30,8</b>	<b>332.966</b>	<b>380.397</b>	<b>14,2</b>
Nisan	100.795	111.236	10,4	23.109	35.119	52,0	123.904	146.355	18,1
Mayıs	119.054	121.019	1,7	26.146	29.421	12,5	145.200	150.440	3,6
Haziran	91.911	102.804	11,9	27.874	31.575	13,3	119.785	134.379	12,2
<b>II. eyrek</b>	<b>311.760</b>	<b>335.059</b>	<b>7,5</b>	<b>77.129</b>	<b>96.115</b>	<b>24,6</b>	<b>388.889</b>	<b>431.174</b>	<b>10,9</b>
<b>Ocak – Haziran Toplamı</b>	<b>574.232</b>	<b>623.223</b>	<b>8,5</b>	<b>147.623</b>	<b>188.348</b>	<b>27,6</b>	<b>721.855</b>	<b>811.571</b>	<b>12,4</b>

Kaynak: Turizm Planlama Dairesi

Grafik 3.3'te 2017 yılında gelen yolcu sayısı bir önceki yıllara ve son beş yılın ortalamalarıyla karşılaştırılmı olarak verilmektedir. 2017 yılının ikinci çeyreğinde gelen toplam yolcu sayısı 2016 yılı ve son 5 yıl ortalamalarının üzerinde olduđu görölmektedir.

**Grafik 3.3 2017 Yılında Gelen Yolcu Sayısının 2016 Yılıyla ve Son 5 Yıllık Ortalamalarla Karşılaştırılması**

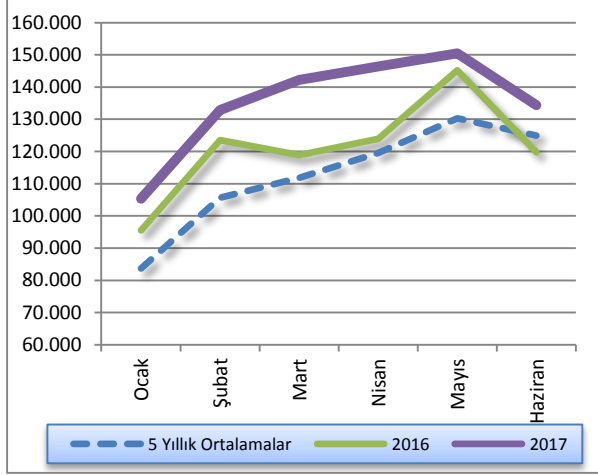

KKTC'de bulunan turistik tesislerin 2016 ve 2017 yılları itibarıyla doluluk oranları, Grafik 3.5'te karşılaştırmalı olarak sunulmaktadır. Buna göre 2017 yılı doluluk oranı bir önceki yılın aynı aylarından yüksek olmuştur.

**Grafik 3.4: Aylar İtibarıyla Yatak Doluluk Oranı (%)**

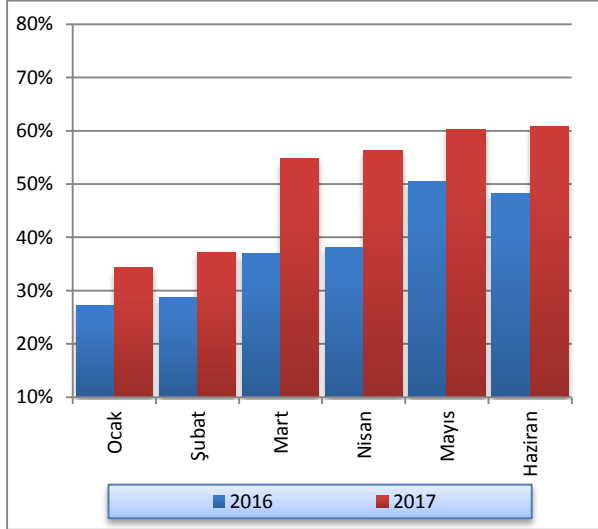

Kaynak: Turizm Planlama Dairesi

Sektörün toplam yatak kapasitesindeki gelişimin 2016 ve 2017 yılları itibarıyla karşılaştırmalı olarak gösterimi Grafik 3.4'te sunulmaktadır. 2016 yılsonunda 20.949 olan yatak kapasitesi 2017 ikinci çeyreği itibarıyla 21.567 olmuştur.

**Grafik 3.5: Yatak Kapasitesi**

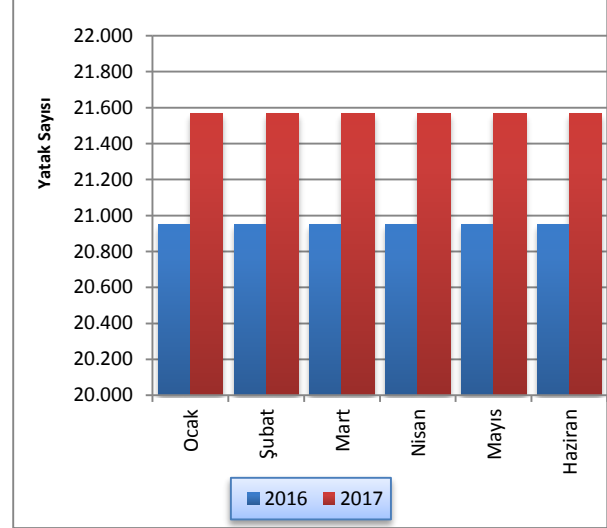

Kaynak: Turizm Planlama Dairesi

## 4 BÜTÇE GELİŞMELERİ

### 4.1 2017 YILI İKİNCİ ÇEYREK SONUÇLARI

2017 mali yılının ikinci çeyreğinde bir önceki yılın aynı dönemine kıyasla, bütçe gelir toplamında yüzde 30,4 artış olurken gider toplamında yüzde 28,1 oranında artış olmuştur. Bu değişimlerin ardından bütçe gelirleri ve bütçe giderleri 2017 yılı ikinci çeyreğinde 1.185,6 ve 1.171 milyon TL olarak gerçekleşmiştir. 2016 yılının ikinci çeyreğinde 4.9 milyon TL açık veren kamu maliyesi, 2017 yılının aynı döneminde 14.6 milyon TL fazla vermiştir.

Tablo 4.1: Bütçe Dengesi (Milyon TL)

	2016		2017		% Değişim
	Yıllık Gerçekleşme	Nisan-Haziran Gerçekleşme	Yıllık Öngörülen	Nisan-Haziran Gerçekleşme	
Bütçe Gelirleri	4.181,1	909,2	4.794,0	1.185,6	30,4
Bütçe Giderleri	4.160,2	914,1	5.000,7	1.171,0	28,1
Bütçe Dengesi	20,9	-4,9	-206,7	14,6	-398,0

Kaynak: Maliye Bakanlığı

2016 yılının tamamında elde edilen 4.181,1 milyon TL tutarındaki bütçe gelirleri toplamının yüzde 21,7'si ikinci çeyrek içinde tahsil edilmiştir. 2017 yılının aynı döneminde öngörülen toplam bütçe gelirlerinin yüzde 24,7'si tahsil edilmiştir. 2017 yılı içinde hizmet ve faaliyetlerin yürütülmesinde kullanılacağı tahmin edilen 5.000,7 milyon TL'nin yüzde 23,4'lük payı ikinci çeyrek içinde kullanılmıştır. Bu pay bir önceki yılın aynı döneminde yüzde 22 olarak gerçekleşmiştir.

Grafik 4.1: Bütçe Gerçekleşmeleri (Milyon TL)

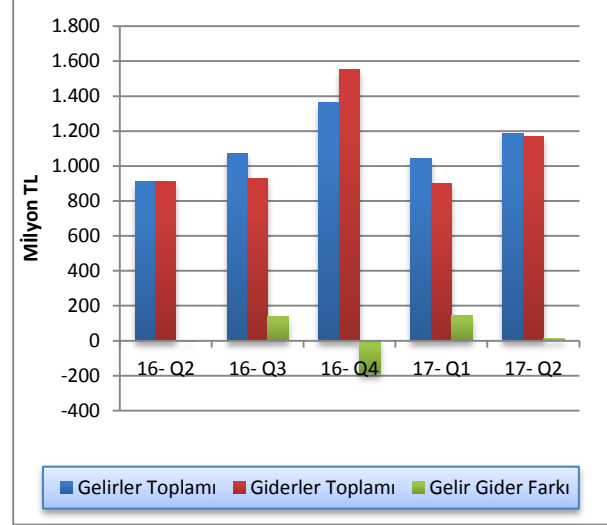

Kaynak: Maliye Bakanlığı

### 4.2 GELİRLER

2017 mali yılı ikinci çeyreği itibarıyla bütçe gelirleri, bir önceki yılın aynı dönemine göre 276,4 milyon TL artış göstererek 1.185,6 milyon TL olmuştur. Bütçe gelirleri içerisinde en büyük paya sahip vergi gelirleri kalemi toplamı 2017 yılı ikinci çeyreği içinde 783,2 milyon TL olmuştur. Vergi gelirleri toplamı 2016 yılının aynı döneminde 582 milyon TL idi. Bütçe gelirleri içinde ikinci en yüksek paya sahip olan alınan bağış, yardım ve krediler kalemi ise 2017 yılı ikinci çeyreğinde önceki yılın aynı dönemine göre yüzde 22,6 artış göstermiş ve 143 milyon TL olarak gerçekleşmiştir. 2017 yılı ikinci çeyreği içinde vergi dışı gelirler kalemi de 248,6 milyon TL olmuştur.

Tablo 4.2: Bütçe Gelirleri (Milyon TL)

	2016 Nisan-Haziran	2017 Nisan-Haziran	% Değişim
Vergi Gelirleri	581,9	783,2	34,6
Vergi Dışı Gelirler	210,1	248,6	18,3
Alınan Bağış Yardım ve Krediler	116,6	143,0	22,6
Diğer Gelirler	0,6	10,8	1.700,0
<b>Toplam</b>	<b>909,2</b>	<b>1.185,6</b>	<b>30,4</b>

Kaynak: Maliye Bakanlığı

2016 yılının ikinci çeyreğinde alınan bağış, yardım ve krediler kaleminin toplam bütçe gelirleri içindeki payı yüzde 12,8 iken, 2017 yılı aynı döneminde yüzde 12,1 olarak gerçekleşmiştir. Aynı dönemler içinde vergi gelirleri kaleminin payı yüzde 64 iken yüzde 66,1, vergi dışı gelirler kaleminin payı ise yüzde 23,1 iken, yüzde 21 olarak gerçekleşmiştir. Diğer gelirler kalemi ise yüzde 0,1 iken, yüzde 0,9 oranında gerçekleşmiştir.

Grafik 4.2: Bütçe Gelirleri Dağılımı (Milyon TL)

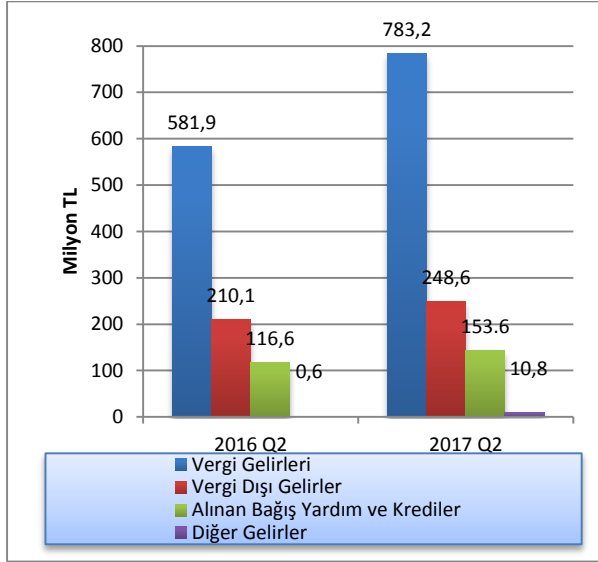

Kaynak: Maliye Bakanlığı

### 4.3 GİDERLER

2017 yılı ikinci çeyreği itibarıyla bütçe giderleri toplamı, bir önceki yılın aynı dönemine göre yüzde 28,1 oranında artış göstermiş ve 914,1 milyon TL'den 1.171 milyon TL'ye yükselmiştir. Söz konusu dönemlerde, cari transferler, mal - hizmet alım giderleri ile personel gideri kalemlerinde sırasıyla yüzde 34,8, -1,3 ve 13,3 oranlarında değişim olmuştur.

KKTC bütçesinin cari transferler gider kalemi, 2017 yılı ikinci çeyreğinde 598,3 milyon TL olmuştur. Bu dönemde bir önceki yılın aynı dönemine göre yüzde 13,3 oranında artış gösteren personel giderleri kalemi, 391 milyon TL seviyesine ulaşmıştır. Sermaye giderleri ve transferler kalemi de aynı dönemler içinde yüzde 341,8 artış göstermiş ve 2017 yılı ikinci çeyreğinde 67,6 milyon TL olmuştur.

Tablo 4.3: Bütçe Giderleri (Milyon TL)

	2016 Nisan -Haz.	2017 Nisan- Haz.	% Değişim
Cari Transferler	443,7	598,3	34,8
Personel Giderleri	345,1	391,0	13,3
Sermaye Giderleri ve Transferler	15,3	67,6	341,8
Mal ve Hizmet Alım Giderleri	90,6	89,4	-1,3
Diğer Giderler	19,4	24,7	27,3
<b>Toplam</b>	<b>914,1</b>	<b>1.171,0</b>	<b>28,1</b>

Kaynak: Maliye Bakanlığı

Personel giderleri kaleminin toplam giderler içindeki payı, 2016 yılı ikinci çeyreği içinde yüzde 37,8 iken, 2017 yılı ikinci çeyreğinde yüzde 33,4 seviyesinde gerçekleşmiştir. 2016 yılı ikinci çeyreğinde bütçe giderleri toplamının yüzde 48,5'ini oluşturan cari transferler kaleminin payı, 2017 yılı ikinci çeyreğinde artış göstermiş ve yüzde 51,1 olmuştur. Personel giderleri ile cari transferler kalemleri toplamının bütçe giderleri içindeki payı, 2016 yılı ikinci çeyreğinde yüzde 86,3 iken 2017 yılı ikinci çeyreğinde yüzde 84,5 olarak gerçekleşmiştir.

Grafik 4.3: Bütçe Giderleri Dağılımı (Milyon TL)

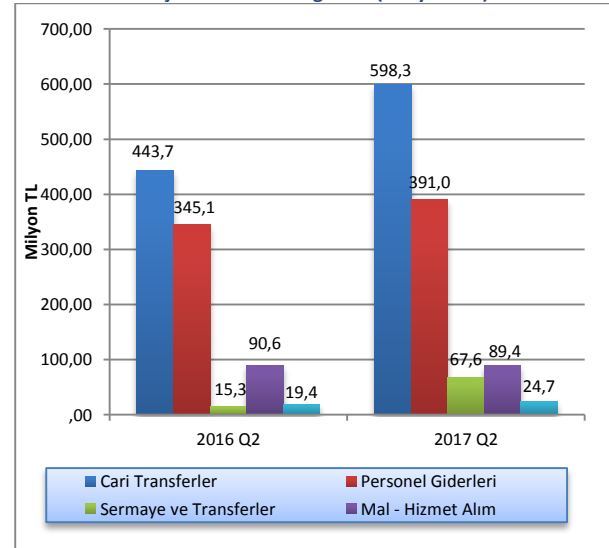

Kaynak: Maliye Bakanlığı

#### 4.4 BÜTÇE UYGULAMA SONUÇLARI

2017 yılı ilk altı ayında 2017 yılı için öngörülen bütçe gelirlerinin yüzde 46,53'ü tahsil edilmiş, öngörülen toplam bütçe giderlerinin ise yüzde 41,46'sı

harcanmıştır. 2016 yılı aynı dönemi için bu oranlar sırasıyla yüzde 41,82 ve yüzde 40,38 seviyelerindeydi.

**Tablo 4.4: Bütçe Uygulama Sonuçları (Milyon TL)**

	2016 Yılı Gerçekleşme	2017 Bütçe Tahmini	2016 – 2017 Değişim (%)	2016 Yılı İlk Altı Aylık Gerçekleşme	2017 Yılı İlk Altı Aylık Gerçekleşme	2016 Yılı İlk Altı Aylık Gerçekleşme Oranı (%)	2017 Yılı İlk Altı Aylık Gerçekleşme Oranı (%)
<b>Geirler</b>							
Vergi Gelirleri	2.495,80	2.628,00	5,30	1.133,10	1.372,30	45,40	52,22
Vergi Dışı Gelirler	957,40	948,00	-0,98	498,00	555,50	52,02	58,60
Alınan Bağış Yardım Krediler	726,40	1.162,00	59,97	116,60	290,80	16,05	25,03
Diğer Gelirler	1,50	56,00	3633,33	0,70	12,20	46,67	21,79
<b>Genel Toplam</b>	<b>4.181,10</b>	<b>4.794,00</b>	<b>14,66</b>	<b>1.748,40</b>	<b>2.230,80</b>	<b>41,82</b>	<b>46,53</b>
<b>Giderler</b>							
Cari Transferler	1.995,60	2.133,90	6,93	820,40	1.021,90	41,11	47,89
Personel Giderleri	1.537,60	1.566,30	1,87	665,70	749,80	43,29	47,87
Sermaye Giderleri ve Transferleri	233,10	348,60	49,55	25,90	103,30	11,11	29,63
Mal ve Hizmet Alım Giderleri	298,90	354,50	18,60	127,70	149,50	42,72	42,17
Diğer Giderler	95,00	597,40	528,84	40,20	48,70	42,32	8,15
<b>Genel Toplam</b>	<b>4.160,20</b>	<b>5.000,70</b>	<b>20,20</b>	<b>1.679,90</b>	<b>2.073,20</b>	<b>40,38</b>	<b>41,46</b>

Kaynak: Maliye Bakanlığı

#### 4.5 FİNANSMAN DENGESİ

Bütçe gelirlerinden T.C. kredileri ve iç borçlanma kalemlerinin çıkarılması suretiyle elde edilen toplam gelir rakamı ile bütçe giderleri arasındaki farka eşit olan finansman dengesi, 2017 yılı ikinci çeyreğinde 14,6 milyon TL olmuştur. Finansman kaynağı olarak kullanılan, 2016 yılı ikinci çeyreğinde 10 milyon TL gelir sağlanan T.C. kredileri kaleminden bu dönem içinde gelir elde edilmemiştir.

Vergi gelirleri ve vergi dışı gelirler kalemlerinde, 2017 yılının ikinci çeyreğinde bir önceki yılın aynı dönemine göre sırasıyla gerçekleşen 201,3 ve 38,5 milyon TL artışlara bağlı olarak, yerel gelirler kalemi yüzde 31,5 oranında artmış ve 1.042,6 milyon TL'ye ulaşmıştır.

**Tablo 4.5: Finansman Dengesi (Milyon TL)**

	2016 Nisan – Haz.	2017 Nisan – Haz.
<b>Bütçe Gelirleri - (T.C. Kredi + İç Borçlanma)</b>	<b>899,2</b>	<b>1.185,6</b>
<b>1. Yerel Gelirler</b>	<b>792,6</b>	<b>1.042,6</b>
Vergi Gelirleri	581,9	783,2
Vergi Dışı Gelirler	210,1	248,6
Diğer Gelirler	0,6	10,8
<b>2. Dış Yardımlar</b>	<b>106,6</b>	<b>143,0</b>
T.C. Yardımları	106,6	143,0
<b>Bütçe Giderleri</b>	<b>914,1</b>	<b>1.171,0</b>
Personel Giderleri	345,1	391,0
Cari Transferler	443,7	598,3
Sermaye Giderleri	15,3	67,6
Diğer Giderler	110,0	114,1
<b>Finansman Dengesi</b>	<b>-14,9</b>	<b>14,6</b>
<b>Finansman</b>	<b>10,0</b>	<b>0,0</b>
T.C. Kredileri	10,0	0,0
İç Borçlanma	0,0	0,0

Kaynak: Maliye Bakanlığı

2016 yılı ikinci çeyreğinde yüzde 86,71 olan yerel gelirlerimizle bütçe giderlerini karşılama oranı 2017 yılı ikinci çeyreğinde yüzde 89,04 olarak gerçekleşmiştir.

**Grafik 4.4: Yerel Gelirlerin Bütçe Giderlerini Karşılama Oranı**

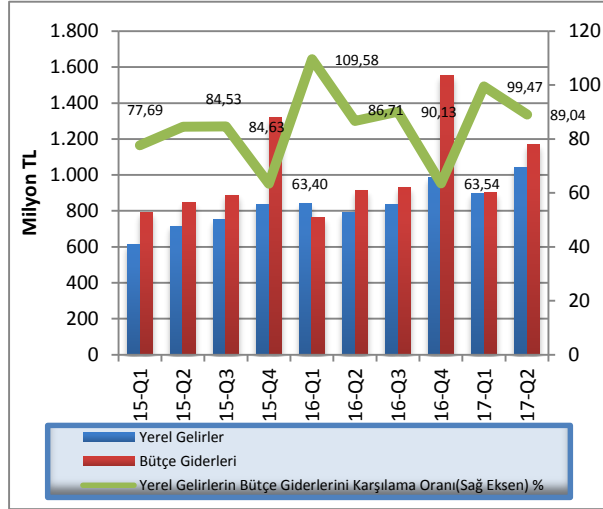

Kaynak: Maliye Bakanlığı

## 5 PARASAL VE FİNANSAL GELİŞMELER

### 5.1 BANKACILIK SEKTÖRÜNÜN GENEL GÖRÜNÜMÜ

#### 5.1.1 FİNANSAL DERİNLEŞME

2017 yılı ikinci çeyrek finansal derinleşme rakamlarını incelediğimizde; toplam brüt kredilerin GSYH'ye oranı yüzde 101,8'den yüzde 105,1'e, toplam aktiflerin GSYH'ye oranı yüzde 170'den yüzde 178,7'ye ve toplam mevduatın GSYH'ye oranı yüzde 135,8'den yüzde 142,2'ye yükselmiştir.

Grafik 5.1: Finansal Derinleşme (%)

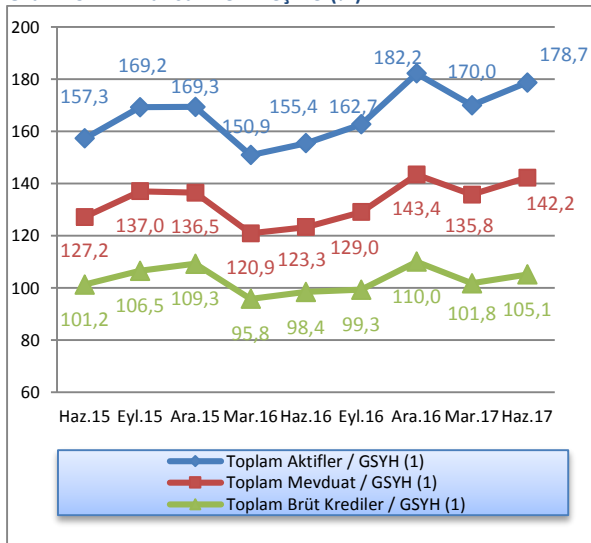

Not: (1) 2015-2016 yılları için GSYH gerçekleşme, 2017 yılı için DPÖ'nün GSYH tahmin rakamları kullanılmıştır.

Kaynak: KKTTCMB, DPÖ

#### 5.1.2 BANKACILIK SEKTÖRÜNÜN PERFORMANS RASYOLARI

Sektörde, likit aktiflerin toplam aktifler içindeki payı 2017 yılı ikinci çeyreğinde yüzde 26,27'e yükselmiştir. Bu oran bir önceki yılın aynı döneminde yüzde 21,47 seviyesinde gerçekleşmiştir.

2016 ikinci çeyrek sonu itibarıyla yüzde 17,18 olan SYSR 2017 yılının ikinci çeyreğinde 0,22 puan azalarak yüzde 18,04'e gerilemiştir.

TGA'nın brüt krediler içindeki payı, 2017 yılının Haziran ayı sonunda bir önceki döneme göre 0,12 puan azalarak yüzde 6,08'e gerilemiştir.

Mevduatın krediye dönüşüm oranını gösteren brüt kredilerin mevduata oranı, 2017 yılının ikinci çeyreğinde bir önceki döneme göre 1,06 puan azalmış ve yüzde 73,9 seviyesinde gerçekleşmiştir.

2016 yılı Haziran ayında yüzde 63,33 seviyesinde olan brüt kredilerin aktif toplamı içerisindeki payı, 2017 yılının ikinci çeyreğinde yüzde 58,83 seviyesine gerilemiştir. Bir önceki çeyrek döneme göre ise 1,03 puan azalmıştır.

Brüt kredilerdeki büyüme hızında, 2017 yılı ikinci çeyrekte bir önceki döneme göre yüzde 3,18 oranında artış gerçekleşmiştir. Bir önceki yılın aynı döneminde brüt kredilerde yüzde 2,74 artış olmuştur.

Bir önceki çeyrek dönemle karşılaştırıldığında, Mart 2017 sonunda yüzde 6,11 artan mevduat, 2017 yılının ikinci çeyreğinde yüzde 4,55'lik artış göstermiştir.

2017 Mart sonu itibarıyla 9,24 olan finansal kaldıraç oranı, 2017 yılının ilk çeyreğinde 9,44 düzeyinde gerçekleşmiştir.

Tablo 5.1: Performans Rasyoları

	2016			2017	
	Haz.	Eyl.	Ara.	Mar.	Haz.
Likit Aktifler / Top. Aktifler (%)	21,47	23,11	24,96	25,28	26,27
SYSR (%)	17,18	18,59	18,03	18,26	18,04
TGA / Brüt Krediler (%)	6,59	6,82	6,60	6,20	6,08
Brüt Krediler / Top. Mevduat (%)	79,86	76,96	76,72	74,96	73,90
Brüt Krediler / Top. Aktifler (%)	63,33	61,05	60,39	59,86	58,83
Brüt Kredilerdeki Çeyrek Büyüme Hızı (%)	2,74	0,88	10,78	3,67	3,18
Mevduattaki Çeyrek Büyüme Hızı (%)	1,97	4,68	11,12	6,11	4,55
Finansal Kaldıraç <sup>1</sup>	9,00	8,91	9,23	9,24	9,44

Not: (1) Yabancı Kaynaklar / Toplam Özkaynaklar

Kaynak: KKTTCMB

### 5.1.3 BANKACILIK SEKTÖRÜNÜN GELİŞİMİ

2017 yılının Haziran ayı sonunda bankacılık sektörü bilanço büyüklüğünün GSYH'ye oranı yüzde 178,66'ya yükselmiştir.

Grafik 5.2: Bankacılık Sektörünün Gelişimi

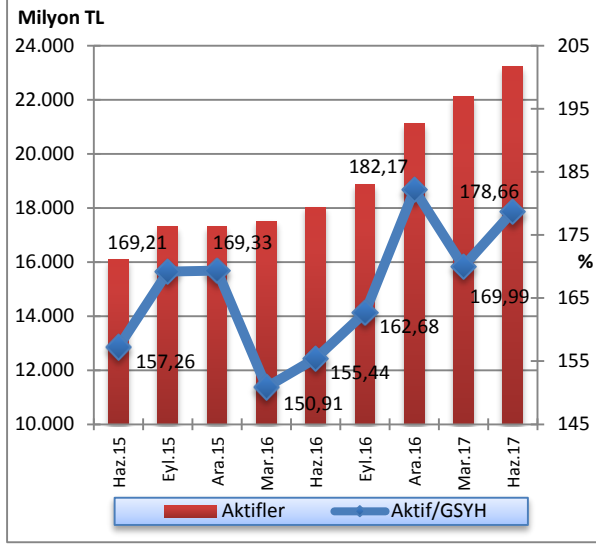

Not: (1) 2015-2016 yılları için GSYH gerçekleşme, 2017 yılı için DPÖ'nün GSYH tahmin rakamları kullanılmıştır.

### 5.1.4 BANKACILIK SEKTÖRÜNDE YOĞUNLAŞMA

Bankacılık sektöründe yoğunlaşma incelendiği zaman, 2017 yılı ikinci çeyrekte aktif büyüklüğü açısından en büyük beş bankanın sektör içindeki payı yüzde 54,64, ilk on bankanın toplam aktifler içindeki payı ise yüzde 77,47 olarak gerçekleşmiştir.

Aynı dönemde brüt krediler büyüklüğü açısından ilk beş bankanın sektör içindeki payı yüzde 56,73, ilk on bankanın payı ise yüzde 81,09 düzeyindedir.

Mevduat büyüklüğü açısından en büyük beş bankanın toplam mevduatlar içindeki payı yüzde 56,81 ilk on bankanın payı ise yüzde 79,92 seviyesindedir.

Söz konusu dönemde özkaynaklar büyüklüğü açısından ilk beş bankanın toplam özkaynaklar içindeki payı yüzde 50,66, ilk on bankanın payı ise yüzde 76,8 seviyesinde gerçekleşmiştir.

Bankalara borçlar kaleminin büyüklüğü açısından ilk beş bankanın sektör içindeki payı yüzde 58,03, ilk on bankanın payı ise yüzde 88,45 düzeyindedir.

Tablo 5.2: Bankacılık Sektöründe Yoğunlaşma (%)

İlk Beş Bankanın Sektör İçindeki Payları	2016					2017
	Haziran	Eylül	Aralık	Mart	Haziran	
<b>Aktifler</b>	55,64	56,37	55,58	55,23	54,64	
<b>Brüt Krediler</b>	57,55	57,45	57,83	58,34	56,73	
<b>Mevduat</b>	57,41	58,27	57,46	57,51	56,81	
<b>Bankalara Borçlar</b>	65,76	60,75	62,83	62,90	58,03	
<b>Özkaynaklar</b>	51,69	50,91	50,86	51,01	50,66	
İlk On Bankanın Sektör İçindeki Payları	2016					2017
<b>Aktifler</b>	78,46	78,67	78,00	77,64	77,47	
<b>Brüt Krediler</b>	79,78	80,16	80,56	81,80	81,09	
<b>Mevduat</b>	80,15	80,58	80,08	80,09	79,92	
<b>Bankalara Borçlar</b>	94,58	92,76	90,83	89,08	88,45	
<b>Özkaynaklar</b>	76,97	75,83	76,84	76,70	76,80	

Kaynak: KKTCMB



### 5.1.5 BANKA, ŞUBE VE PERSONEL SAYISI

Bankacılık sektöründe faaliyet gösteren banka sayısı 2017 Haziran ayı sonunda 22'dir. Sektördeki 22

bankanın 2'si kamu bankası, 14'ü özel sermayeli banka ve 6'sı şube bankasıdır.

**Tablo 5.3: Banka Sayısındaki Gelişmeler**

	Haz.15	Eyl.15	Ara.15	Mar.16	Haz.16	Eyl.16	Ara.16	Mar.17	Haz.17
<b>Kamu Bankaları</b>	2	2	2	2	2	2	2	2	2
<b>Özel Sermayeli Bankalar</b>	13	13	13	13	13	14	14	14	14
<b>Şube Bankaları</b>	7	7	7	7	7	6	6	6	6
<b>Toplam</b>	<b>22</b>	<b>22</b>	<b>22</b>	<b>22</b>	<b>22</b>	<b>22</b>	<b>22</b>	<b>22</b>	<b>22</b>

Kaynak: KKTCCMB

Sektörde hizmet sunum birimi olan banka şubesi sayısı, 2017 yılının ikinci çeyreğinde 234'dür. Şube sayılarının banka gruplarına göre dağılımına bakıldığında, toplam

şube sayısının yüzde 65,38'i özel sermayeli bankalara, yüzde 19,23'ü şube bankalarına, yüzde 15,38'i kamu bankalarına ait olduğu görülmektedir

**Tablo 5.4: Şube ve Personel Sayılarının Gelişimi**

Şube Sayısının Gelişimi (adet)									
	Haz.15	Eyl.15	Ara.15	Mar.16	Haz.16	Eyl.16	Ara.16	Mar.17	Haz.17
<b>Kamu Bankaları</b>	36	36	36	36	36	36	36	36	36
<b>Özel Sermayeli Bankalar</b>	141	139	145	145	145	152	151	152	153
<b>Şube Bankaları</b>	45	46	46	46	46	45	45	44	45
<b>Toplam</b>	<b>222</b>	<b>221</b>	<b>227</b>	<b>227</b>	<b>227</b>	<b>233</b>	<b>232</b>	<b>232</b>	<b>234</b>
Personel Sayısının Gelişimi (kişi)									
<b>Kamu Bankaları</b>	524	516	518	516	504	554	548	564	559
<b>Özel Sermayeli Bankalar</b>	1.809	1.788	1.827	1.814	1.807	1.875	1.934	1.924	1.927
<b>Şube Bankaları</b>	552	550	555	551	567	560	562	564	564
<b>Toplam</b>	<b>2.885</b>	<b>2.854</b>	<b>2.900</b>	<b>2.881</b>	<b>2.878</b>	<b>2.989</b>	<b>3.044</b>	<b>3.052</b>	<b>3.050</b>

Kaynak: KKTCCMB

Sektörde istihdam edilen personel sayısı, Mart 2017 - Haziran 2017 döneminde 2 kişi azalarak 3.052'den 3.050'ye gerilemiştir. Söz konusu personelin 559'u kamu bankalarında, 1.927'si özel sermayeli bankalarda ve 564'ü şube bankalarında çalışmaktadır. Bu dönemde, özel sermayeli bankalardaki personel sayısı 1.924'den 1.927'e yükselmiş, kamu bankalarındaki personel sayısı 564'den 559'a gerilemiş, şube bankalarındaki personel sayısı ise, değişmemiş 564 olarak kalmıştır.

Haziran 2016 - Haziran 2017 döneminde sektörde çalışan personel sayısı, 165 kişi artarak 2.885'den 3.050'ye ulaşmıştır. Söz konusu dönemde personel sayısındaki değişim banka grupları bazında incelendiğinde; kamu bankalarında 35, özel sermayeli bankalarda 118 ve şube bankalarında çalışan personel sayısının 12 kişi arttığı görülmektedir.

2017 yılının ikinci çeyreğinde sektörde çalışan personelin yüzde 18,33'ünün kamu bankalarına, yüzde 63,18'inin özel sermayeli bankalara, yüzde 18,49'unun ise şube bankalarına ait olduğu görülmektedir.

**Grafik 5.3: Personel ve Şube Sayısının Gelişimi**

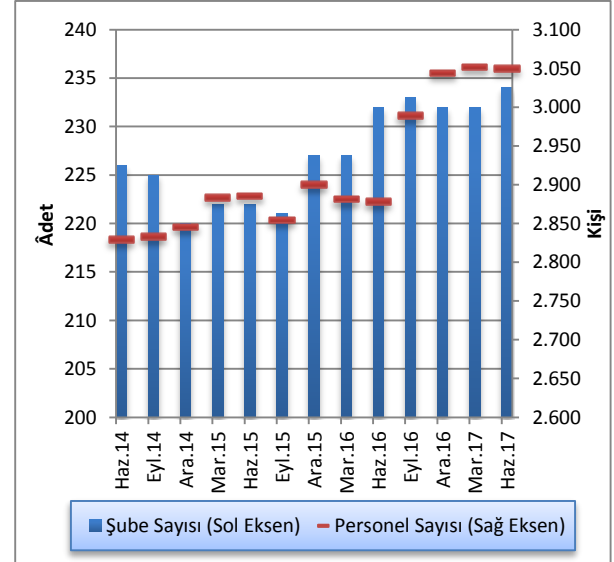

Kaynak: KKTCCMB

## 5.2 BANKACILIK SEKTÖRÜ KONSOLİDE BİLANÇOSU

2017 yılı Mart ayı sonunda 22.105 milyon TL seviyesinde olan bankacılık sektörünün aktif toplamı, 2017 yılının ikinci çeyreğinde yüzde 5,1 artarak 23.232,1 milyon TL'ye yükselmiştir. İlgili dönemde, likit aktiflerde yüzde 9,20, brüt kredilerde yüzde 3,29, MDC'de binde 2,9 ve diğer aktiflerde yüzde 10,27 artış görülmüştür. Haziran 2016 - Haziran 2017 döneminde sektörün toplam aktifleri yüzde 28,83 likit aktifleri

yüzde 57,68, brüt kredileri yüzde 19,67, MDC yüzde 21,8 artış göstermiştir. Aynı dönemde mevduat yüzde 29,32, özkaynaklar ise yüzde 23,39 artmıştır.

Sektörün en önemli fon kaynağı olan mevduat, Mart 2017 - Haziran 2017 döneminde yüzde 4,77, özkaynaklar ise yüzde 3,08 artmıştır.

Tablo 5.5: Bankacılık Sektörü Konsolide Bilançosu (Milyon TL)

	2016			2017		Yüzde Değişim	
	Haziran	Eylül	Aralık	Mart	Haziran	03/2017 - 06/2017	06/2016 - 06/2017
<b>Likit Aktifler</b>	3.870,9	4.360,1	5.275,8	5.589,2	6.103,5	9,20	57,68
<b>MDC</b>	1.314,7	1.408,8	1.587,8	1.596,6	1.601,3	0,29	21,80
<b>Toplam Brüt Krediler</b>	11.420,4	11.521,2	12.763,1	13.231,5	13.666,3	3,29	19,67
<b>Diğer Aktifler</b>	1.429,5	1.582,9	1.507,5	1.687,7	1.861,0	10,27	30,19
<b>Aktif-Pasif Toplamı</b>	<b>18.032,5</b>	<b>18.873,0</b>	<b>21.134,2</b>	<b>22.105,0</b>	<b>23.232,1</b>	<b>5,10</b>	<b>28,83</b>
<b>Mevduat</b>	14.300,5	14.969,8	16.635,2	17.652,4	18.494,1	4,77	29,32
<b>Bankalara Borçlar</b>	1.025,7	1.148,4	1.597,9	1.460,1	1.551,4	6,25	51,25
<b>Diğer Pasifler</b>	902,4	851,2	834,9	833,3	960,8	15,30	6,47
<b>Özkaynaklar</b>	1.803,9	1.903,6	2.066,2	2.159,2	2.225,8	3,08	23,39

Kaynak: KKTCMB

## 5.2.1 AKTİF / PASİF YAPISINDAKİ GELİŞMELER

2017 yılının ikinci çeyreğinde, sektörün aktif toplamı içerisindeki en büyük pay, yüzde 58,83 ile brüt kredilere aittir. Brüt kredileri sırasıyla yüzde 26,27 payla likit aktifler, yüzde 6,89 ile MDC ve yüzde 8,01'lik payla diğer aktifler takip etmektedir.

Bankacılık sektörü Haziran 2016 - Haziran 2017 dönemi aktif yapısını oluşturan kalemlerin payları yönünden değerlendirildiğinde; likit aktifler ve diğer aktiflerde artış, MDC ve brüt kredilerde ise azalış olduğu görülmektedir.

Haziran 2017 itibarıyla, toplam pasifin yüzde 79,61'ini mevduat, yüzde 9,58'ini özkaynaklar, yüzde 6,68'ini bankalara borçlar ve yüzde 4,13'ünü diğer pasifler oluşturmaktadır.

Haziran 2016 - Haziran 2017 döneminde bankacılık sektörünün pasif yapısını oluşturan kalemlerin payları yönünden değerlendirildiğinde, bankalara borçlar kaleminde artış, mevduat, özkaynaklar ve diğer pasifler kalemlerinde ise azalış olduğu görülmektedir.

Tablo 5.6: Bankacılık Sektörü Aktif / Pasif Kalemlerinin Yapısal Yüzde Dağılımı (%)

Aktif	2016			2017	
	Haziran	Eylül	Aralık	Mart	Haziran
Likit Aktifler	21,47	23,11	24,96	25,28	26,27
MDC	7,29	7,46	7,51	7,22	6,89
Toplam Brüt Krediler	63,33	61,05	60,39	59,86	58,83
Diğer Aktifler	7,91	8,38	7,14	7,64	8,01
<b>Toplam</b>	<b>100,00</b>	<b>100,00</b>	<b>100,00</b>	<b>100,00</b>	<b>100,00</b>
<b>Pasif</b>					
Toplam Mevduat	79,30	79,32	78,71	79,86	79,61
Bankalara Borçlar	5,69	6,08	7,56	6,61	6,68
Diğer Pasifler	5,01	4,51	3,95	3,76	4,13
Özkaynaklar	10,00	10,09	9,78	9,77	9,58
<b>Toplam</b>	<b>100,00</b>	<b>100,00</b>	<b>100,00</b>	<b>100,00</b>	<b>100,00</b>

Kaynak: KKTÇMB

Haziran 2016 - Haziran 2017 aralığındaki tüm dönemlerde büyüyen bankacılık sektörünün toplam aktifi, 2016'nın ikinci çeyreğinde yüzde 3, üçüncü ve dördüncü çeyreklerinde ise sırasıyla yüzde 4,66 ve yüzde 11,98 oranlarında artış kaydetmiştir. 2017 Haziran ayı sonunda toplam aktiflerde yüzde 5,10 oranında artış gerçekleşmiştir.

Grafik 5.4: Bankacılık Sektörünün Aktifleri ve Çeyrek Dönemlik Gelişimleri (%)

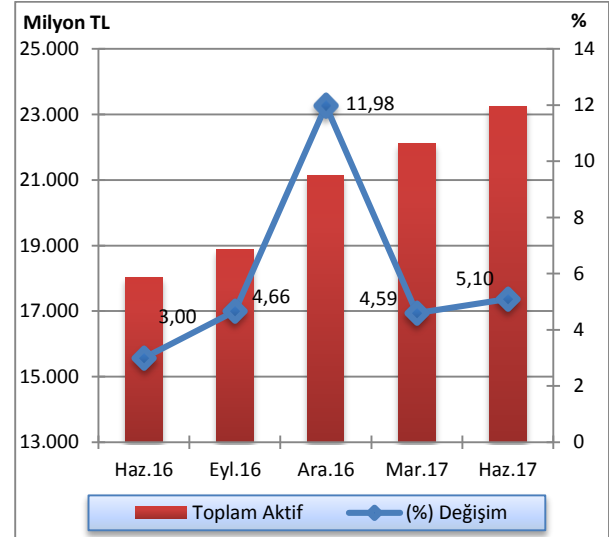

Kaynak: KKTÇMB

Sektör aktif toplamı, 2017 yılının ikinci çeyreğinde bir önceki çeyreğe kıyasla, kamu bankaları grubunda yüzde 26,01'den yüzde 25,63'e, özel sermayeli bankalar grubunda ise yüzde 42,72'den yüzde 42,68'e gerilemiş, şube bankaları grubunda ise yüzde 31,27'den yüzde 31,69 düzeyine yükselmiştir. Haziran 2016 – Haziran 2017 döneminde ise, kamu bankaları grubunda küçülme, özel sermayeli bankalar ve şube bankaları gruplarında ise büyüme görülmüştür.

2017 yılının ikinci çeyreğinde, bir önceki çeyrek döneme göre, kamu bankaları aktif toplamında yüzde 3,58, özel sermayeli bankalarda yüzde 4,98 ve şube bankalarında ise yüzde 6,53 oranlarında artış olmuştur. Bir önceki yılın aynı dönemine göre ise, aktif toplamı kamu bankalarında yüzde 21,29, özel sermayeli bankalarda yüzde 29,93, şube bankalarında yüzde 34,06 oranlarında artmıştır.

**Grafik 5.5: Banka Gruplarının Sektörün Aktif Toplamındaki Payları (%)**

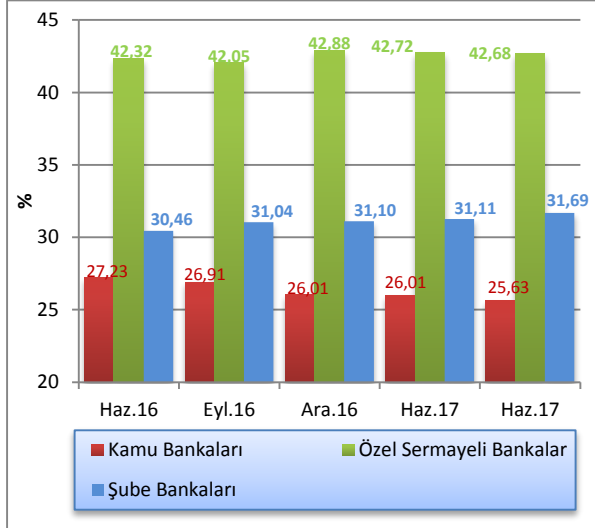

Kaynak: KKTCMB

**Tablo 5.7: Banka Grupları Bazında Toplam Aktiflerin Gelişimi (Milyon TL)**

	2016			2017		Yüzde Değişim	
	Haziran	Eylül	Aralık	Mart	Haziran	03/2017-06/2017	06/2016-06/2017
<b>Kamu Bankaları</b>	4.910,0	5.079,5	5.498,0	5.749,3	5.955,1	3,58	21,29
<b>Özel Sermayeli Bankalar</b>	7.630,6	7.935,4	9.062,8	9.444,1	9.914,3	4,98	29,93
<b>Şube Bankaları</b>	5.491,9	5.858,1	6.573,4	6.911,6	7.362,7	6,53	34,06
<b>Toplam</b>	<b>18.032,5</b>	<b>18.873,0</b>	<b>21.134,2</b>	<b>22.105</b>	<b>23.232,1</b>	<b>5,10</b>	<b>28,83</b>

Kaynak: KKTCMB

## 5.2.2 LİKİT VARLIKLAR

Bankacılık sektörü likit aktiflerini oluşturan nakit değerler, bankalardan alacaklar, Merkez Bankası'ndan alacaklar ve BPP işlemlerinden alacaklar kalemlerinin toplamı, 2017 yılının ikinci çeyreğinde bir önceki çeyreğe göre yüzde 9,2 artarak 5.589,2 milyon TL'den 6.103,5 milyon TL'ye yükselmiştir.

Bu dönemde BPP işlemlerinden alacaklar kaleminde 8,7 milyon TL azalış, nakit değerler kaleminde 18,9 milyon TL, merkez bankasından alacaklar kaleminde

181 milyon TL ve bankalardan alacaklar kaleminde ise 323,1 milyon TL artış gerçekleşmiştir.

2016 yılı Haziran ayı sonunda 3.871,9 milyon TL olan likit aktifler, 2017 yılı Haziran ayı sonunda 6.103,5 milyon TL seviyesine yükselmiştir. Anılan dönemde, nakit değerler 46,5 milyon TL, merkez bankası'ndan alacaklar kalemi 842,3 milyon TL, BPP işlemlerinden alacaklar kalemi 572,3 milyon TL ve bankalardan alacaklar kalemi 771,5 milyon TL artmıştır.

Tablo 5.8: Likit Aktiflerin Gelişimi (Milyon TL)

	2016		2017		Yüzde Değişim	
	Haziran	Eylül	Aralık	Mart	Haziran	03/2017 - 06/2017
<b>Nakit Değerler</b>	162,2	172,6	173,7	189,8	208,7	9,96
<b>Merkez Bankası'ndan Alacaklar</b>	1.367,6	1.575,7	2.012,4	2.028,9	2.209,9	8,92
<b>BPP İşlemlerinden Alacaklar</b>	439,8	651,0	817,1	1.020,8	1.012,1	-0,85
<b>Bankalardan Alacaklar</b>	1.901,3	1.960,8	2.272,6	2.349,7	2.672,8	13,75
<b>Toplam</b>	<b>3.870,9</b>	<b>4.360,1</b>	<b>5.275,8</b>	<b>5.589,2</b>	<b>6.103,5</b>	<b>9,20</b>

Kaynak: KKTCMB

Likit aktifler 2016 yılının ikinci çeyreğinde binde 0,3 oranlarında azalmış, üçüncü ve dördüncü çeyrekte ise sırasıyla yüzde 12,64 ve yüzde 21 oranlarında artış göstermiştir. 2017 yılı ikinci çeyreğinde ise yüzde 9,2 oranında artış göstermiştir.

Grafik 5.6: Likit Aktiflerin Çeyrek Dönemlere Göre Yüzde Değişimi

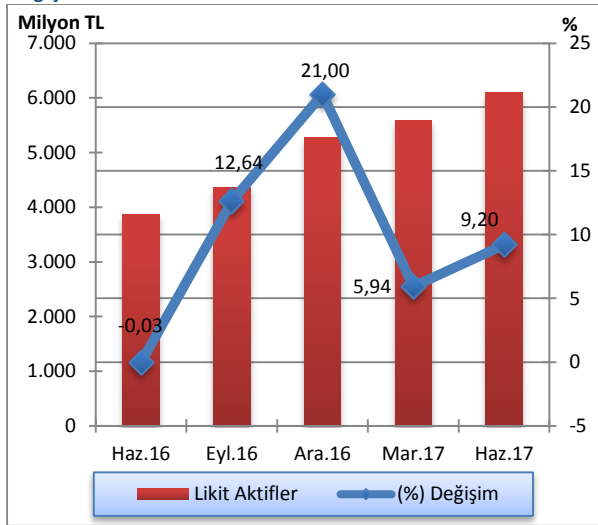

Kaynak: KKTCMB

2017 yılının ikinci çeyreğinde bir önceki çeyreğe kıyasla, özel sermayeli bankaların ve kamu bankalarının likit aktiflerinde artış, şube bankalarının likit aktiflerinde ise azalış gerçekleşmiştir. Haziran 2016 - Haziran 2017 döneminde de kamu bankaları ve özel sermayeli bankalar gruplarında azalma olurken, şube bankaları grubunda ise artma söz konusudur.

Grafik 5.7: Likit Aktiflerin Banka Gruplarına Göre Payları (%)

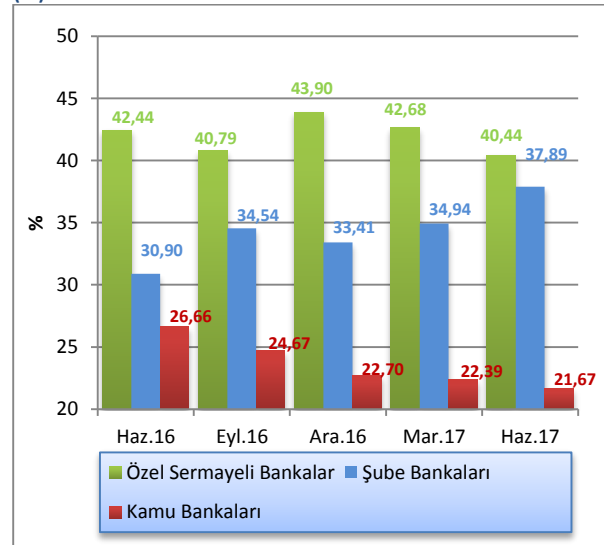

Kaynak: KKTCMB

## 5.2.3 KREDİLER

2017 yılı Haziran ayı itibarıyla 7.475,2 milyon TL olan işletme kredileri, geçmiş dönemlerde olduğu gibi birinci sırada yer almaktadır. Bunu, 3.642,2 milyon TL ile tüketici kredileri izlemektedir.

Haziran 2016 - Haziran 2017 döneminde işletme kredileri 5.987,6 milyon TL'den 7.475,2 milyon TL'ye, tüketici kredileri ise, 3.130,2 milyon TL'den 3.642,2 milyon TL'ye yükselmiştir.

Tablo 5.9: Kredilerin Türlerine Göre Dağılımı (Milyon TL)

	2016			2017	
	Haziran	Eylül	Aralık	Mart	Haziran
İşletme Kredileri	5.987,6	6.022,0	6.910,7	7.206,5	7.475,2
Tüketici Kredileri	3.130,2	3.222,1	3.411,8	3.514,2	3.642,2
Kredi Kartları	279,9	289,8	324,8	358,9	379,2
İskonto ve İştira Senetleri	161,6	161,0	165,8	179,4	180,0
Diğer Yatırım Kredileri	96,6	93,5	102,4	112,6	91,3
İthalat Kredileri	3,0	2,3	3,7	3,8	3,2
Fon Kaynaklı Krediler	13,8	13,5	14,9	14,4	14,2
İhtisas Kredileri	13,6	12,2	16,5	22,8	20,3
İhracat Kredileri	2,1	4,5	3,8	5,6	6,1
KKTCMB Kaynaklı Krediler	4,0	4,2	4,9	0,0	5,3
KKTCMB Aracılığıyla Kullanılan Krediler	0,0	0,0	0,0	0,0	0,0
Müşteri Adına Menkul Değer Alım Kredileri	0,0	0,1	0,1	0,1	0,1
İhracat Garantili Yatırım Kredileri	0,0	0,0	0,0	0,0	0,0
Diğer Krediler	975,0	910,7	961,2	992,5	1.019,0
<b>Toplam Krediler</b>	<b>10.667,4</b>	<b>10.735,9</b>	<b>11.920,6</b>	<b>12.410,8</b>	<b>12.836,1</b>

Not: TGA dâhil değildir.

Kaynak: KKTCMB

Sektörün brüt kredilerinde, 2016 Haziran ayı itibarıyla yüzde 2,74 oranında, Eylül ve Aralık ayları sonunda ise sırasıyla, binde 8,8 ve yüzde 10,78 oranlarında artış gerçekleşmiştir. Brüt krediler 2017 yılı Haziran ayı itibarıyla ise yüzde 3,29 oranında artış göstermiştir.

Grafik 5.8: Brüt Kredilerin Gelişimi ve Yüzde Değişim

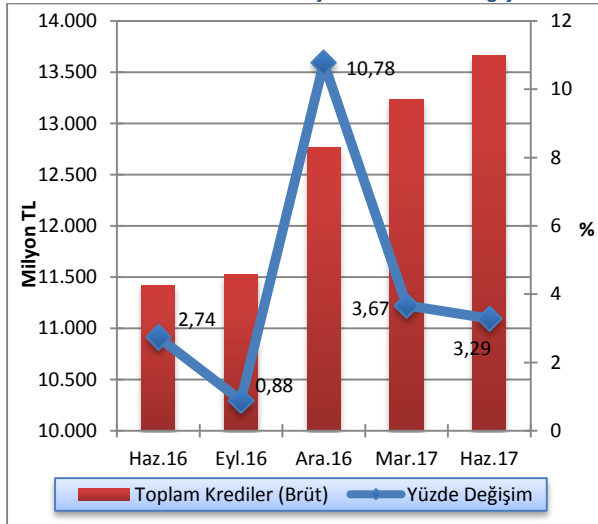

Kaynak: KKTCMB

2017 yılının ikinci çeyreğinde kredilerin 7.364,1 milyon TL'si TP cinsinden, 5.472 milyon TL'si YP cinsindedir. Söz konusu dönemde, bir önceki çeyrek döneme göre TP cinsinden kredilerde yüzde 2,26, YP cinsinden kredilerde ise yüzde 5,03 oranında artış gerçekleşmiştir.

Grafik 5.9: Bankacılık Sektörü Kredileri (Net) TP ve YP Ayrımı ve Çeyrek Dönemlik Yüzde Değişim

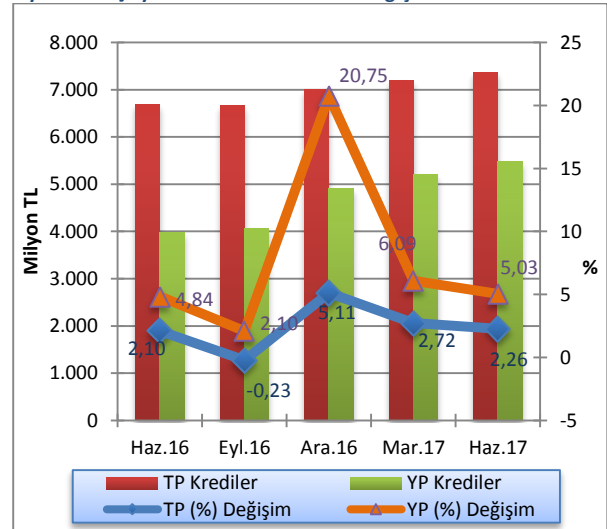

Not: TGA dâhil değildir.

Kaynak: KKTCMB

2017 yılının ikinci çeyreğinde kamu bankaları brüt kredilerinde, bir önceki çeyrek döneme göre TP cinsinden binde 1,3 oranında azalış, YP cinsinden ise yüzde 2,11 oranında artış olmuştur. Özel sermayeli bankaların brüt kredileri TP cinsinden yüzde 3,38

oranında, YP cinsinden ise yüzde 6,5 artış göstermiştir. Şube bankalarının brüt kredileri söz konusu dönemde TP cinsinden yüzde 4,09, YP cinsinden ise yüzde 2,03 artmıştır.

**Tablo 5.10: Banka Grupları İtibarıyla Brüt Kredilerin Gelişimi (Milyon TL)**

	Mart 2017			Haziran 2017			Yüzde Değişim 03/2017 - 06/2017		
	TP	YP	Toplam	TP	YP	Toplam	TP	YP	Toplam
<b>Kamu Bankaları</b>	2.650,8	1.005,7	3.656,5	2.647,3	1.026,9	3.674,1	-0,13	2,11	0,48
<b>Özel Sermayeli Bankalar</b>	2.780,7	3.033,9	5.814,6	2.874,8	3.231,0	6.105,8	3,38	6,50	5,01
<b>Şube Bankaları</b>	2.409,8	1.350,6	3.760,4	2.508,4	1.378,0	3.886,4	4,09	2,03	3,35
<b>Toplam Krediler (Brüt)</b>	<b>7.841,3</b>	<b>5.390,2</b>	<b>13.231,5</b>	<b>8.030,5</b>	<b>5.635,9</b>	<b>13.666,3</b>	<b>2,41</b>	<b>4,56</b>	<b>3,29</b>

Kaynak: KKTOMB

2017 ikinci çeyreği sonunda 100 bin TL'den büyük kredilerin toplam krediler içindeki payı yüzde 82,17 olmuştur.

Söz konusu dönemde, kredi büyüklüklerinde ikinci sırayı yüzde 7,74'lük payla 11-50 bin TL dilimindeki krediler almaktadır. 51-100 bin TL ve 1-10 bin TL tutarlarındaki krediler ise, toplam kredilerin sırasıyla yüzde 6,6 ve 3,3'ünü oluşturmaktadır. Sektördeki en düşük kredi kullanımı ise, binde 1,9 payla bin TL'ye kadar olan krediler diliminde gerçekleşmiştir.

Haziran 2016 - Haziran 2017 döneminde; kredi büyüklüklerinin toplam krediler içindeki yüzdelik payı itibarıyla 100 bin TL'den büyük kredilerde artış, 51-100 bin TL, 11-50 bin TL, 1-10 bin TL ve 0-1 bin TL dilimlerindeki kredilerde ise azalış olmuştur.

**Grafik 5.10: Kredi Büyüklüklerinin Toplam Krediler İçindeki Payı (%)**

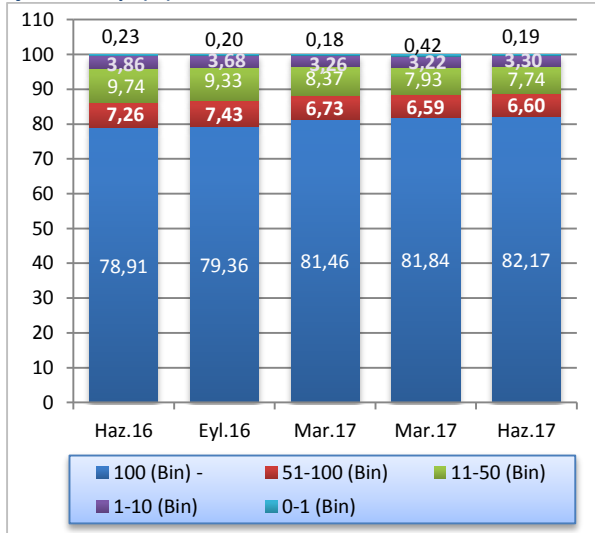

Not: TGA dâhil değildir.

Kaynak: KKTOMB

2017 yılının ikinci çeyreği içinde, önceden kısa vadede takip edilen bazı devlet kefaletine haiz kredi hesapları, güncellenen vade yapısı itibarıyla, orta ve uzun vadede takip edilmeye başlanmıştır. Yapılan bu değişiklik ile 2017 yılının ikinci çeyreğinde bir önceki çeyreğe göre kısa vadeli kredilerde hızlı bir düşüş, orta ve uzun vadeli kredilerde ise hızlı bir artış yaşanmıştır. Söz konusu vade değişikliği ile birlikte kısa vadeli krediler, 2017 yılının ikinci çeyreğinde bir önceki döneme göre 5.889,9 milyon TL'den 3.331,8 milyon TL'ye gerilemiştir. Bu dönemde orta ve uzun vadeli krediler, 6.520,9 milyon TL'den 9.504,3 milyon TL yükselmiştir. Anılan güncellemeler de dâhil olarak yapılan hesaplamada, Haziran 2016 - Haziran 2017 döneminde kısa vadeli kredilerde yüzde 33,82 oranında azalma, orta ve uzun vadeli kredilerde ise yüzde 68,73 oranında artış olmuştur.

**Grafik 5.11: Kredilerde (Net) Vade Yapısı (Milyon TL)**

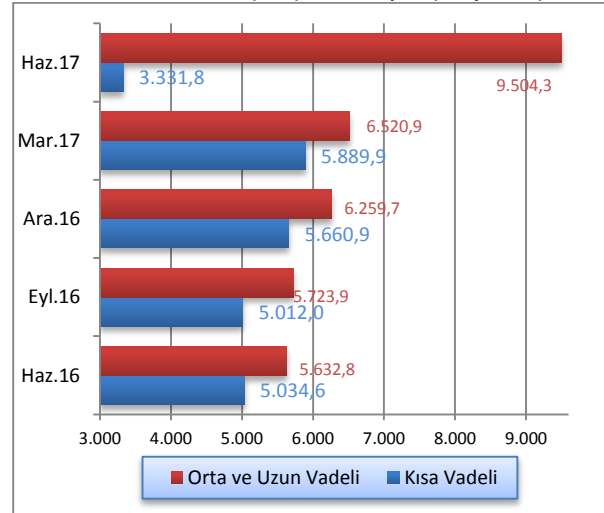

Not: 1 yıla kadar vadeli olanlar kısa vadeli kredi olarak sınıflandırılmaktadır.

Kaynak: KKTOMB

Brüt kredilerin değişimi incelendiğinde, 2017 yılının ikinci çeyreğinde bir önceki çeyreğe kıyasla şube bankalarının payı yüzde 28,42'den yüzde 28,44'e, özel sermayeli bankaların payı yüzde 43,95'den yüzde 44,68'e yükselmiştir. Kamu bankaları grubunun kullandığı kredilerin toplam krediler içindeki payı ise yüzde 27,63'den yüzde 26,88'e gerilemiştir. Haziran 2016 - Haziran 2017 döneminde şube bankalarının ve kamu bankalarının kullandıkları kredilerin toplam krediler içindeki paylarında azalış, özel sermayeli bankaların payında ise artış gerçekleşmiştir.

**Grafik 5.12: Banka Gruplarına Göre Brüt Kredilerin Payları (%)**

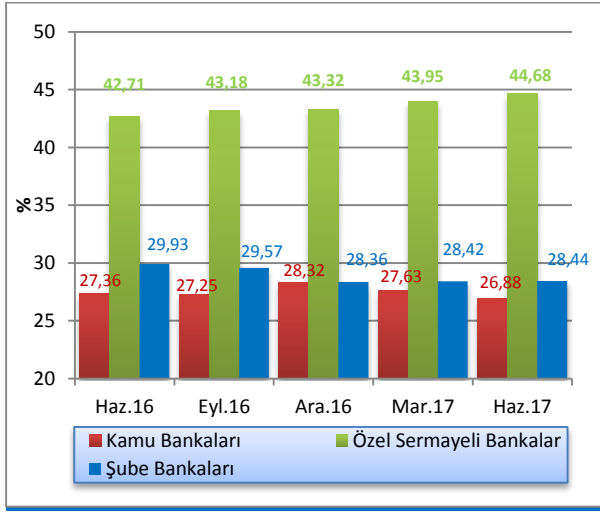

Kaynak: KKTÇMB

Haziran 2017 itibarıyla bankacılık sektörü toplam kredilerinin yüzde 77,03'ünü özel sektöre, yüzde 22,97'sini ise kamu sektörüne kullanılmıştır. Söz konusu dönemde kamu kesiminin kullandığı krediler bir önceki çeyreğe göre 3.005 milyon TL'den 2.948,8 milyon TL'ye gerilemiş, özel kesim kredileri ise 9.405,8 milyon TL'den 9.887,3 milyon TL'ye yükselmiştir.

Haziran 2016 - Haziran 2017 döneminde kamu tarafından kullanılan kredilerin artış oranı yüzde 10,76, özel kesime kullanılan kredilerin artış oranı ise yüzde 23,51'dir.

**Grafik 5.13: Kredilerde Kamu ve Özel Sektör Dağılımı (Milyon TL)**

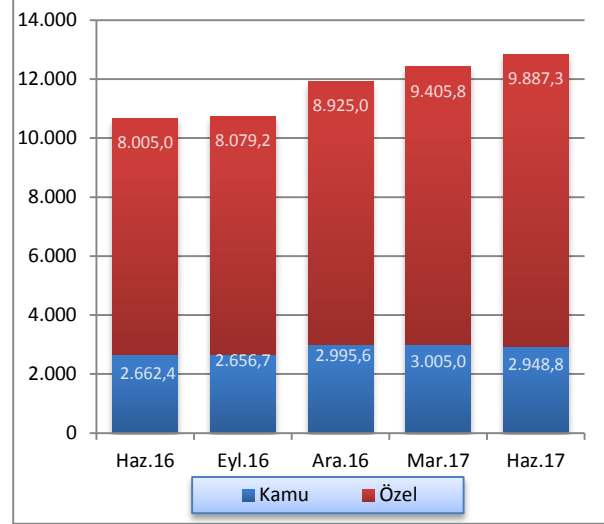

Kaynak: KKTÇMB

## 5.2.4 MENKUL DEĞERLER CÜZDANI

MDC, 2017 yılı Haziran ayı itibarıyla bir önceki çeyrek döneme göre binde 2,9 oranında artmıştır. 2016 yılı Haziran, Eylül ve Aralık aylarında sırasıyla yüzde 7,52, yüzde 7,15 ve yüzde 12,71 oranlarında artış göstermiştir.

**Grafik 5.14: Menkul Değerler Cüzdanı Toplamları ve Çeyrek Dönemlik Yüzde Değişim**

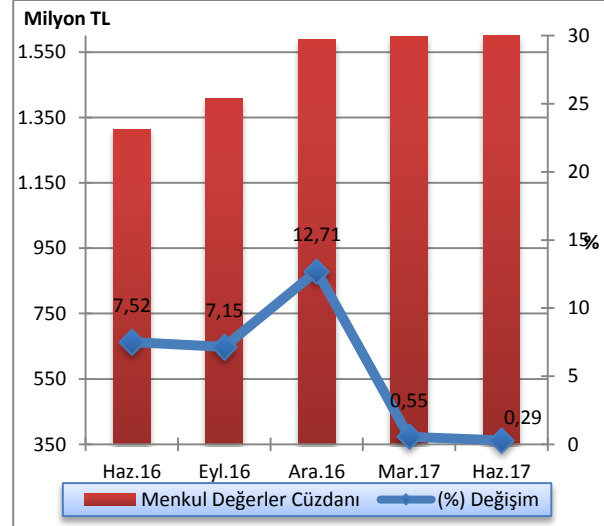

Kaynak: KKTÇMB



2017 yılının ikinci çeyreğinde bir önceki çeyreğe kıyasla kamu bankalarının toplam MDC'deki payı yüzde 25,17'den yüzde 25,20'ye yükselmiş, şube bankalarının ve özel sermayeli bankaların payları ise sırasıyla yüzde 51,73'den yüzde 47,48'e ve yüzde 23,16'dan yüzde 21,1 seviyesine gerilemiştir. Haziran 2016 - Haziran 2017 döneminde özel sermayeli bankalar ve kamu bankaları gruplarında azalış, şube bankaları grubunda ise artış gerçekleşmiştir.

**Grafik 5.15: Banka Gruplarına Göre Menkul Değerler Cüzdanının Payları (%)**

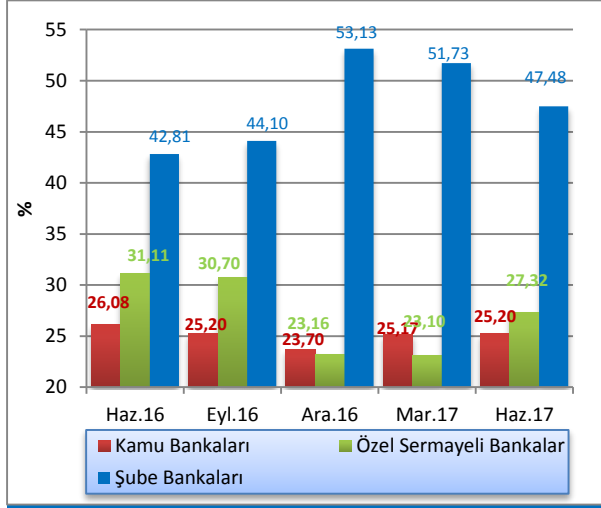

Kaynak: KKTÇMB

## 5.2.5 MEVDUAT

Sektörün en önemli fon kaynağı olan mevduat, bir önceki çeyreğe göre yüzde 4,77 artmıştır. Mevduat bir yıllık dönemde, yüzde 29,32 artış göstermiş ve 2017 yılı Haziran sonunda 18.494,1 milyon TL olmuştur.

2017 yılı Haziran sonu itibarıyla, geçmiş dönemlerde olduğu gibi, en büyük payın 13.373,9 milyon TL ile tasarruf mevduatına ait olduğu gözlenmektedir. Bunu sırasıyla 3.512,2 milyon TL ile ticari mevduat, 1.294,5 milyon TL ile resmi mevduat izlemektedir. Haziran 2016 - Haziran 2017 döneminde; tasarruf mevduatında yüzde 24,46, ticari mevduatta yüzde 43,80 ve resmi mevduatta yüzde 46,89 artış gerçekleşmiştir.

**Tablo 5.11: Mevduatın Türlerine Göre Gelişimi (Milyon TL)**

	2016			2017	
	Haziran	Eylül	Aralık	Mart	Haziran
<b>Tasarruf</b>	10.745,4	11.022,3	12.287,2	12.895,4	13.373,9
<b>Ticari</b>	2.442,4	2.744,1	3.040,5	3.310,7	3.512,2
<b>Resmi</b>	881,3	913,5	991,7	1.107,3	1.294,5
<b>Diğer</b>	231,4	289,9	315,8	339,0	313,5
<b>Toplam Mevduat</b>	<b>14.300,5</b>	<b>14.969,8</b>	<b>16.635,2</b>	<b>17.652,4</b>	<b>18.494,1</b>
<b>Bankalara Borçlar</b>	1.025,7	1.148,4	1.597,8	1.460,0	1.551,4
<b>Bankalara Borçlar Dâhil Toplam Mevduat</b>	<b>15.326,2</b>	<b>16.118,2</b>	<b>18.233,0</b>	<b>19.112,4</b>	<b>20.045,5</b>

Kaynak: KKTÇMB

Toplam mevduat 2016 yılının ikinci çeyreğinde yüzde 1,97, üçüncü çeyreğinde 4,68, dördüncü çeyreğinde ise yüzde 11,13 oranlarında artış göstermiştir. 2017 yılının ikinci çeyreğinde de artış eğilimi devam etmiş ve yüzde 4,77 oranında artış gerçekleşmiştir.

Grafik 5.16: Mevduatın Gelişimi ve Yüzde Değişimi

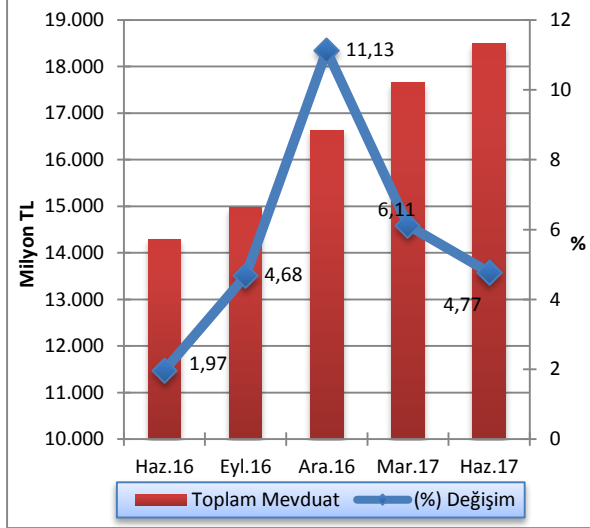

Kaynak: KKTÇMB

2017 yılının ikinci çeyreğinde mevduatın 8.642,3 milyon TL'sinin TP cinsinden, 9.851,8 milyon TL'sinin ise YP cinsinden oluştuğu gözlemlenmektedir. Söz konusu dönemde, bir önceki çeyrek döneme göre TP cinsinden mevduatta yüzde 4,1, YP cinsinden mevduatta ise yüzde 5,36 artış gerçekleşmiştir.

Grafik 5.17: Mevduatın TP-YP Ayrımı ile Çeyrek Dönemlik Yüzde Değişimi

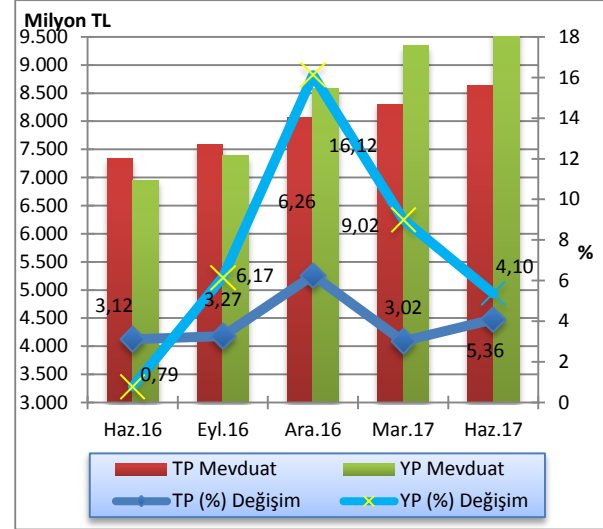

Kaynak: KKTÇMB

Mart 2017 sonunda bir önceki çeyrek döneme göre kamu bankalarının TP mevduatı yüzde 31,99 artmış, YP mevduatı ise yüzde 21,59 azalmış, özel sermayeli bankaların TP mevduatında binde 9,6, YP mevduatında yüzde 5,74 oranlarında artış gerçekleşmiştir. Aynı dönemde şube bankalarının TP mevduatında yüzde 14,78 azalış, YP mevduatında ise yüzde 39,55 oranlarında artış görülmüştür.

Tablo 5.12: Banka Grupları İtibarıyla Mevduatın Gelişimi (Milyon TL)

	Mart 2017			Haziran 2017			Yüzde Değişim 03/2017-06/2017		
	TP	YP	Toplam	TP	YP	Toplam	TP	YP	Toplam
<b>Kamu Bankalar</b>	2.340,2	2.568,8	4.909,0	3.088,9	2.014,2	5.103,1	31,99	-21,59	3,95
<b>Özel Sermayeli Bankalar</b>	3.002,9	4.809,3	7.812,2	3.031,8	5.085,5	8.117,3	0,96	5,74	3,91
<b>Şube Bankalar</b>	2.959,1	1.972,1	4.931,2	2.521,6	2.752,1	5.273,7	-14,78	39,55	6,95
<b>Toplam Mevduat</b>	<b>8.302,2</b>	<b>9.350,2</b>	<b>17.652,4</b>	<b>8.642,3</b>	<b>9.851,8</b>	<b>18.494,1</b>	<b>4,10</b>	<b>5,36</b>	<b>4,77</b>

Kaynak: KKTÇMB

Sektör mevduatındaki vade yoğunluğu, önceki dönemlerde olduğu gibi, yüzde 53,64'lük oranla bir ay vadeli mevduattadır. Bir ay vadeli mevduatı, yüzde 18,42 payla üç ay vadeli, yüzde 14,98 payla vadesiz, yüzde 8,97'lik payla bir yıl ve yüzde 3,98'lik payla 6 ay vadeli mevduat izlemektedir.

Mevduatın vade dağılımı bir önceki çeyrek dönemle kıyaslandığında, vadesiz ve 3 ay vadeli mevduatlarda

0,93 ve 0,51 puan artış, 1 ay vadeli , 6 ay vadeli ve 1 yıl vadeli mevduatlarda sırasıyla 1,16, 0,12 ve 0,17 puan düşüş gerçekleşmiştir.

Haziran 2016 - Haziran 2017 döneminde 1 ay vadeli ve 6 ay vadeli mevduatta sırasıyla 1,82 ve 0,23 puan azalış, vadesiz mevduatta 1,6, 3 ay vadeli mevduatta 0,35 ve 1 yıl vadeli mevduatta 0,09 puan artış olmuştur.

Tablo 5.13: Mevduatın Vade Dağılımı (%)

	2016				2017		Değişim (Puan)	
	Haziran	Eylül	Aralık	Mart	Haziran	03/2017-06/2017	06/2016-06/2017	
Vadesiz	13,38	13,79	14,39	14,05	14,98	0,93	1,60	
1 Ay Vadeli	55,46	54,83	51,84	54,80	53,64	-1,16	-1,82	
3 Ay Vadeli	18,07	18,38	20,20	17,91	18,42	0,51	0,35	
6 Ay Vadeli	4,21	4,06	4,14	4,10	3,98	-0,12	-0,23	
1 Yıl Vadeli	8,88	8,94	9,43	9,14	8,97	-0,17	0,09	
<b>Toplam</b>	<b>100,00</b>	<b>100,00</b>	<b>100,00</b>	<b>100,00</b>	<b>100,00</b>			

Kaynak: KKTCMB

Toplam mevduat ile brüt krediler arasında Mart 2017 sonunda 4.421 milyon TL olan fark, 2017 Haziran ayında 407 milyon TL artmış ve 4.828 milyon TL'ye yükselmiştir.

Grafik 5.18: Mevduatlar, Brüt Krediler ve Fark

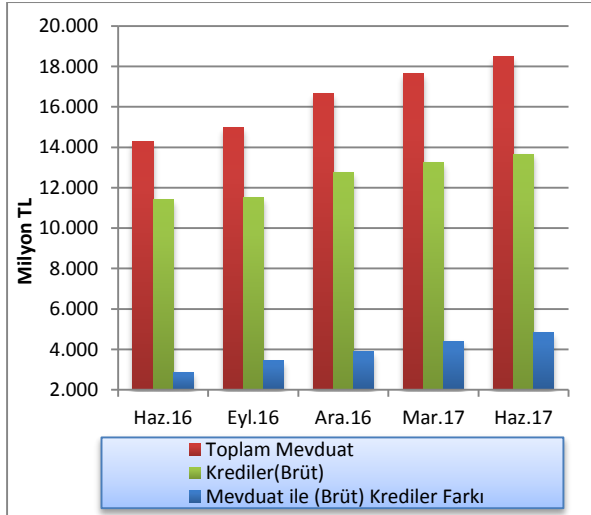

Kaynak: KKTCMB

Bankacılık sektörünün derinliği ile aracılık fonksiyonunun göstergelerinden biri olan kredilerin toplam mevduata oranı, 2016 yılının Mart ayı sonunda yüzde 74,96 oranında gerçekleşmiş ve 2017 yılının Haziran ayı sonunda yüzde 73,9 seviyesine gerilemiştir.

Kredilerin toplam mevduata oranı bir yıllık dönemde 5,96 puan azalmıştır.

2017 yılının Haziran ayı sonunda mevduatın kredilere dönüşüm oranı bankalar bazında incelendiği zaman, özel sermayeli bankaları yüzde 75,22 ile birinci sırada yer almaktadır. Özel sermayeli bankalarını yüzde 73,69 oranla şube bankaları takip etmektedir. Kamu bankaları ise yüzde 72 dönüşüm oranına sahiptir.

Grafik 5.19: Banka Grupları Bazında Mevduatın Kredilere (Brüt) Dönüşüm Oranı

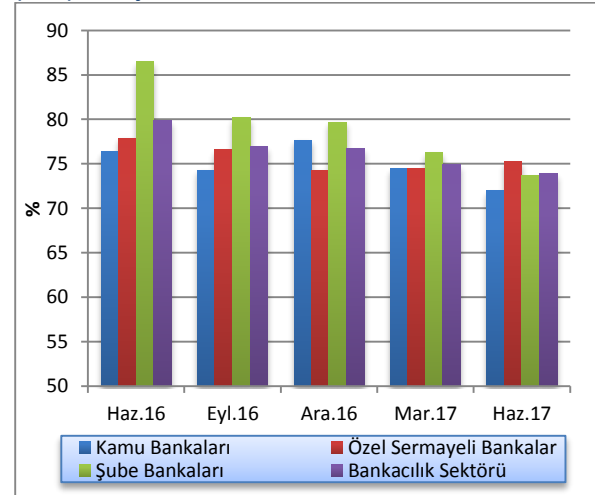

Kaynak: KKTCMB

## 5.2.6 ÖZKAYNAKLAR

Sektörün istikrarı ve sağlıklı gelişmesi açısından büyük önem taşıyan özkaynaklar, bir önceki çeyreğe göre yüzde 3,08 oranında artarak 2017 yılının birinci çeyreği sonunda 2.225,8 milyon TL düzeyine yükselmiştir.

Özkaynaklar Haziran 2016 - Haziran 2017 döneminde ise yüzde 23,39 oranında artış göstermiştir. Bir yıllık dönemde sektörün ödenmiş sermayesi 163,2 milyon TL, yedek akçeler ise 132,7 milyon TL artmıştır.

**Tablo 5.14: Özkaynakların Gelişimi (Milyon TL)**

	2016			2017	
	Haz.	Eyl.	Ara.	Mar.	Haz.
<b>Ödenmiş Sermaye</b>	848,5	878,4	976,7	992,4	1.011,7
<b>Yedek Akçeler</b>	425,3	423,8	426,4	520,1	558,0
<b>Sabit Kıymet Yeniden Değerleme Fonu</b>	0,2	0,2	0,3	0,3	0,9
<b>Menkul Değerler Değer Artış Fonu</b>	72,3	72,7	82,1	85,9	88,8
<b>Dönem Kârı (Zararı)</b>	156,3	227,5	306,8	104,7	185,4
<b>Geçmiş Yıllar Kârı (Zararı)</b>	301,2	301,0	273,9	455,8	380,9
<b>Toplam</b>	<b>1.803,5</b>	<b>1.903,6</b>	<b>2.066,2</b>	<b>2.159,2</b>	<b>2.225,8</b>

Kaynak: KKTCMB

## 5.2.7 PARA ARZI

En dar tanımlı para arzı M1, 2017 yılının Mart ayına göre 2017 yılı Haziran ayı sonunda yüzde 4,05 oranında artmış, 3.754,8 milyon TL seviyesinden 3.906,7 milyon TL'ye yükselmiştir. M1 para arzında bir yıllık dönemde yüzde 31,23 oranında artış olmuştur.

Mart 2017 sonunda 18.019,6 milyon TL düzeyinde olan M2 tanımlı para arzı, 2017 yılının birinci çeyreğinde yüzde 3,61 oranında artarak 18.670,5 milyon TL'ye yükselmiştir. M2 para arzı bir yıllık dönemde yüzde 27,7 oranında artmıştır.

M2 para arza resmi mevduat ve KKTC Merkez Bankası nezdindeki diğer mevduatın ilave edilmesiyle bulunan en geniş tanımlı para arzı M3, 2017 yılının ikinci çeyreğinde bir önceki çeyreğe göre yüzde 4,29 oranında artarak 19.209,2 milyon TL'den 20.034,1 milyon TL seviyesine yükselmiştir. M3'te bir önceki yılın aynı dönemine göre meydana gelen artış oranı yüzde 28,48'dir.

Tablo 5.15: Para Arzı Verileri (Milyon TL)

Yıllar	Dönem	M1	Yüzde Değişim	M2	Yüzde Değişim	M3	Yüzde Değişim
2014	IV	2.211,0	2,22	11.880,2	2,60	12.660,2	1,82
2015	I	2.338,5	5,77	12.470,8	4,97	13.249,2	4,65
	II	2.532,7	8,30	13.211,3	5,94	14.056,5	6,09
	III	2.829,9	11,73	14.279,2	8,08	15.106,4	7,47
	IV	2.841,2	0,40	14.215,8	-0,45	15.109,8	0,02
2016	I	2.797,9	-1,53	14.340,3	0,88	15.181,6	0,48
	II	2.976,9	6,40	14.620,3	1,95	15.593,1	2,71
	III	3.158,0	6,08	15.285,2	4,55	16.319,0	4,66
	IV	3.544,1	12,23	16.946,4	10,87	17.996,6	10,28
2017	I	3.754,8	5,95	18.019,6	6,33	19.209,2	6,74
	II	3.906,7	4,05	18.670,5	3,61	20.034,1	4,29

Kaynak: KKTCMB

Önceki dönemlerde olduğu gibi, Haziran 2017 itibarıyla M2'deki en büyük payın yüzde 64,92 ile vadeli tasarruf mevduatında olduğu görülmektedir. Bunu sırasıyla, yüzde 20,84'lük payla M1, yüzde 12,94 ile vadeli ticari mevduat ve yüzde 1,30'luk oranla diğer vadeli mevduat izlemektedir.

M2'nin yapısı içinde en büyük payı oluşturan vadeli tasarruf mevduatı, Mart 2016 - Mart 2017 döneminde oransal olarak 2,51 puan azalarak yüzde 64,92'ye gerilemiştir. Söz konusu dönemde, M2'nin diğer alt bileşenlerinden vadeli ticari mevduat yüzde 11,93'den yüzde 12,94'e, M1 yüzde 19,51'den yüzde 20,84'e ve vadeli diğer mevduat yüzde 1,13'den yüzde 1,3'e yükselmiştir.

Grafik 5.20: M2'nin Bileşenlerinin Payları

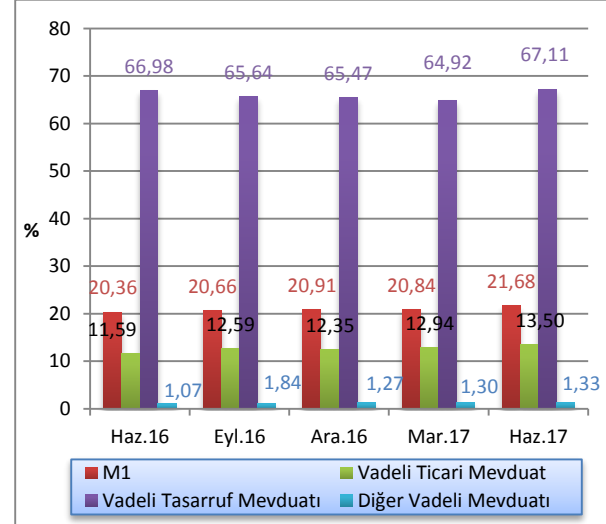

Kaynak: KKTCMB

M3 tanımlı para arzının TP-YP yüzde dağılımı Haziran 2017 itibarıyla incelendiğinde, TP mevduatın M3 içindeki payının yüzde 48,41, YP mevduatın ise yüzde 51,59 oranında olduğu görülmektedir. Bu paylar Haziran 2016 sonunda TP'de yüzde 53,05, YP'de ise yüzde 46,95 seviyesinde idi.

### 5.3 BANKALARARASI PARA PİYASASI GENEL GÖRÜNÜM

2016 yılının birinci çeyrek verileri, BPP'nin yeni bir bilişim altyapısına geçmesinden dolayı Şubat ve Mart aylarını kapsamaktadır.

2017 yılı ikinci çeyrek itibarıyla TL'de 618, ABD dolarında 149, avroda 202 ve sterlinde 679 adet gerçekleşen işlem bulunmaktadır. Söz konusu dönemde, TP cinsinden 23.679 milyon TL, YP cinsinden, ABD dolarında 1.760 milyon ABD doları, avroda 6.635 milyon avro ve sterlinde 11.749 milyon sterlin tutarında işlem gerçekleşmiştir.

Grafik 5.21: M3'ün TP - YP Yüzde Dağılımı

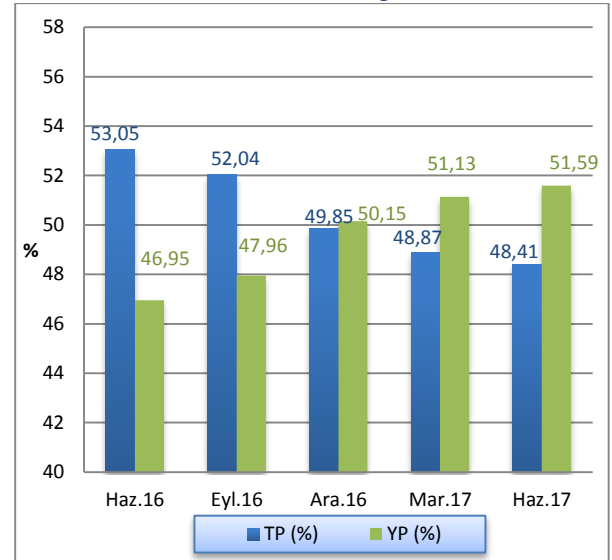

Kaynak: KKTCCMB

Tablo 5.16: Gerçekleşen İşlem Hacmi (x1.000) ve Adedi

	TL		₺		€		£	
	Adet	Hacim	Adet	Hacim	Adet	Hacim	Adet	Hacim
<b>2016</b>								
Şubat - Mart	101	948.500	48	543.000	60	139.150	136	1.296.050
Q2	468	4.486.250	224	2.732.400	245	532.200	551	5.281.550
Q3	465	5.473.600	116	2.125.500	174	787.300	424	3.917.600
Q4	909	9.985.350	194	2.799.200	214	1.197.550	559	4.854.300
<b>2017</b>								
Q1	765	17.094.850	245	1.637.875	207	1.321.300	702	6.972.375
Q2	618	23.679.200	149	1.760.950	202	6.635.775	679	11.749.750

Kaynak: KKTCCMB

2017 yılı ikinci çeyrekte gerçekleşen işlemlerin hacim dağılımlarına bakıldığında, TL'de yüzde 93,85, ABD dolarında yüzde 71,14, Avroda 99,01 ve Sterlinde yüzde 100 oranlarında gecelik vadede gerçekleştiği görülmektedir. TL'de 1 haftalık işlemlerin gerçekleştiği

görülmektedir. Bir ay vadeli işlemlerin hacim dağılımlarına bakıldığında ise, TL'de yüzde 2,43, ABD dolarında yüzde 28,86 ve avroda 0,99 oranlarında aylık vade tercih edilmiştir.

**Tablo 5.17: Gerçekleşen İşlem Hacmi (x 1.000)**

	TL		₺		€		£	
	Hacim	Pay (%)	Hacim	Pay (%)	Hacim	Pay (%)	Hacim	Pay (%)
<b>2016 Şubat-Mart</b>	<b>948.500</b>		<b>543.000</b>		<b>139.150</b>		<b>1.296.050</b>	
O/N	851.500	70,30	542.000	97,92	138.650	98,33		
1M	97.000	29,70	1.000	2,08	500	1,67	1.290.050	100,00
<b>2016 Q2</b>	<b>4.486.250</b>		<b>2.732.400</b>		<b>532.200</b>		<b>5.281.550</b>	
O/N	4.090.750	74,15	2.729.150	97,77	532.200	100,00	5.281.550	100,00
1W	1.000	0,21						
1M	394.500	25,64	3.250	2,23				
<b>2016 Q3</b>	<b>5.473.600</b>		<b>2.125.500</b>		<b>787.300</b>		<b>3.917.600</b>	
O/N	5.090.600	75,27	2.114.300	92,24	787.050	99,43	3.917.600	100,00
1M	383.000	24,73	11.200	7,76	250	0,57		
<b>2016 Q4</b>	<b>9.985.350</b>		<b>2.799.200</b>		<b>1.197.550</b>		<b>4.854.300</b>	
O/N	9.697.350	89,99	2.784.700	90,21	1.193.550	99,07	4.854.300	100,00
1M	288.000	10,01	14.000	9,28	4.000	0,93		
1W			500	0,52				
<b>2017 Q1</b>	<b>17.094.850</b>		<b>1.637.875</b>		<b>1.321.300</b>		<b>6.972.375</b>	
O/N	17.027.850	96,99	1.599.025	76,73	1.320.300	99,52	6.972.375	100
1W	42.000	1,18						
2W	1.000	0,13						
1M	24.000	1,70	38.350	22,86	1.000	0,48		
3M			500	0,41				
<b>2017 Q2</b>	<b>11.700.500</b>		<b>876.650</b>		<b>3.317.600</b>		<b>5.874.875</b>	
O/N	11.564.570	93,85	837.900	71,14	3.316.850	99,01	5.874.875	100
1W	108.250	3,72						
1M	26.500	2,43	38.750	28,86	750	0,99		

Kaynak: KKTÇMB

2017 yılı ikinci çeyreğinde gerçekleşen gecelik vadeli işlemlerde ortalama faiz oranları TL'de yüzde 7,66, ABD dolarında ve Avroda yüzde 0,5, sterlinde yüzde 0,76'dır. 1 ay vadeli işlemlerin ortalama faiz oranları

ise TL'de yüzde 10,03, ABD dolarında ve Avroda yüzde 1,5'dir. Bu dönemde sterlinde 1 ay vadeli işlem gerçekleşmemiştir.

**Tablo 5.18: Ortalama Faiz Oranları (%)**

	TL					₺				€		£	
	O/N	1W	2W	1M	3M	O/N	1W	1M	3M	O/N	1M	O/N	1M
<b>2016 Şubat-Mart</b>	7,25			9,83		0,50		1,50		0,50	1,75	0,75	
<b>Q2</b>	7,25	10,00		10,00		0,50		1,60		0,50		0,75	
<b>Q3</b>	7,25			9,88		0,50		1,25		0,50	1,75	0,75	
<b>Q4</b>	7,25			9,77		0,50	1,00	1,29		0,50	1,25	0,75	
<b>2017 Q1</b>	7,25	9,58	10,00	9,75		0,50		1,34	1,75	0,50	1,25	0,75	
<b>Q2</b>	7,66	9,73		10,03		0,50		1,50		0,50	1,50	0,76	

Kaynak: KKTCCMB



#### 5.4 KREDİ KARTLARI AZAMI FAİZ ORANLARI

20 Kasım 2014 tarih, 232 sayılı Resmi Gazetede yayımlanarak yürürlüğe giren 58/2014 Sayılı “Banka Kartları ve Kredi Kartları Yasası”, kredi kartları işlemlerinde uygulanacak azami aylık akdi ve gecikme faiz oranlarını belirleme görev ve yetkisini KKTC Merkez Bankası’na vermiştir.

KKTC Merkez Bankası bu çerçevede kredi kartları azami aylık akdi ve gecikme faiz oranlarını ilk kez 2 Ocak 2015 tarihinde yayımlayarak yürürlüğe koymuştur.

KKTCMB tarafından belirlenerek yayımlanan kredi kartları azami aylık akdi ve gecikme faiz oranlarına ilişkin bilgi aşağıdaki tabloda sunulmuştur.

Tablo 5.19: Kredi Kartları Azami Faiz Oranları (%)

Yürürlük Tarihi	TP		YP	
	Azami Aylık Akdi	Azami Aylık Gecikme	Azami Aylık Akdi	Azami Aylık Gecikme
02/10/2015 (RG 144)	1,89	2,39	1,30	1,80
04/01/2016 (RG 1)	1,96	2,46	1,29	1,79
01/04/2016 (RG 41)	2,09	2,59	1,27	1,77
01/07/2016 (RG 85)	2,14	2,64	1,26	1,76
01/10/2016 (RG 123)	2,12	2,62	1,24	1,74
01/10/2016 (RG 123)	2,12	2,62	1,24	1,74
02/01/2017 (RG 2)	2,06	2,56	1,23	1,73
03/04/2017 (RG 61)	2,00	2,50	1,21	1,71
03/07/2017 (RG 113)	1,97	2,47	1,20	1,70

Kaynak: KKTCMB



## 6 FİNANSAL İSTİKRAR ANALİZİ

### 6.1 SERMAYE YETERLİLİĞİ

2017 yılının ikinci çeyreğinde sektörün sermaye yeterliliği standart rasyosu bir önceki çeyreğe göre 0,22 puan azalmış ancak yüzde 10 olan yasal sınırın oldukça üzerinde, yüzde 18,04 düzeyinde gerçekleşmiştir.

Haziran 2017 itibarıyla banka grupları bazında SYSR, kamu bankalarında yüzde 23,85, özel sermayeli bankalarda yüzde 15,4 ve şube bankalarında yüzde 19 olarak gerçekleşmiştir. 2017 yılının Mart ayı itibarıyla bu oranlar sırasıyla yüzde 24,09, 15,35 ve 19,45 seviyesinde idi. Önceki yılın aynı dönemi ile karşılaştırıldığında, SYSR şube bankalarında 0,45 puan ve kamu bankalarında 0,24 puan azalmasına karşın, özel sermayeli bankalarda 0,05 puan artmıştır.

Grafik 6.1: Sermaye Yeterliliği Standart Rasyosu

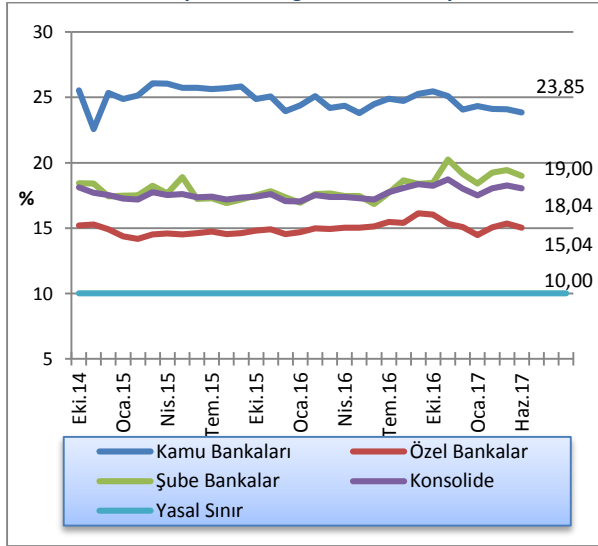

Kaynak: KKTCCMB

Sektörün risk ağırlıklı varlıklarının, Haziran 2017 sonunda bir önceki dönemle kıyaslandığında, yüzde 0 risk ağırlığı taşıyan varlıklar yüzde 2,92, yüzde 20 risk ağırlığı taşıyan varlıklar yüzde 9,16, yüzde 50 risk ağırlığı taşıyan varlıklar yüzde 8,42, yüzde 100 risk ağırlığı taşıyan varlıklar yüzde 4,54 oranında arttığı görülmektedir. İlgili dönemde piyasa riski ve operasyonel risk toplamı bir önceki döneme göre 500 bin TL azalarak 2.319,9 milyon TL'ye gerilemiştir. Sektörün piyasa riski ve operasyonel risk toplamı bir yıllık dönemde ise (Haziran 2016 - Haziran 2017) 279,2 milyon TL artmıştır.

Tablo 6.1: Risk Ağırlıklı Varlıklar

	Haz. 2016	Eyl. 2016	Ara. 2016	Mar. 2017	Haz. 2017	Yüzde Değişim (03/17-06/17)
% 0	7.944,9	8.598,2	9.810,4	10.170,6	10.467,2	2,92
% 20	1.445,0	1.505,7	1.709,6	1.840,3	2.008,9	9,16
% 50	3.436,9	3.567,6	4.027,2	4.346,5	4.712,6	8,42
% 100	5.988,8	5.992,3	6.439,4	6.667,9	6.970,5	4,54
<b>Piyasa Riski + Operasyonel Risk</b>	2.040,7	2.042,0	2.317,9	2.320,4	2.319,9	-0,02

Kaynak: KKTCCMB

2017 yılının ikinci çeyreğinde bir önceki çeyreğe göre, risk ağırlıklı varlıklarda yüzde 4,5 oranında artış olmuştur. Mart 2017 itibarıyla 11.529,7 milyon TL olan risk ağırlıklı varlıkların ağırlıklandırılmış toplamı, 2017 yılının Haziran ayı sonunda 518,8 milyon TL artarak 12.048,5 milyon TL düzeyine yükselmiştir. Sektörün risk ağırlıklı varlıkları Haziran 2016 - Haziran 2017 döneminde yüzde 20,04 artmıştır.

Grafik 6.2: Risk Ağırlıklı Varlıklar

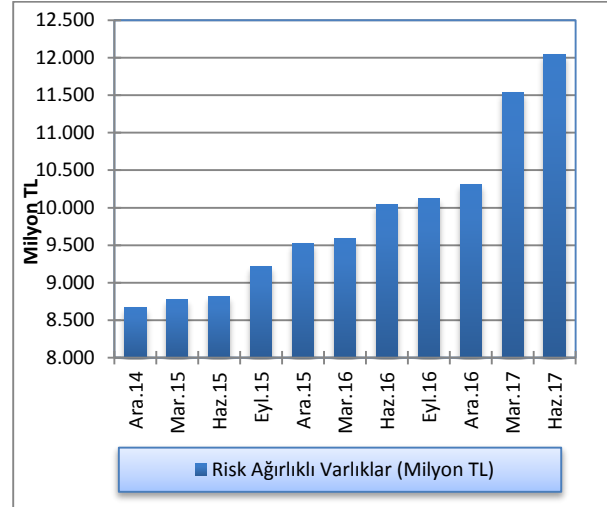

Kaynak: KKTCCMB

2017 yılının Haziran ayı sonu itibarıyla bir önceki döneme göre toplam aktifler yüzde 5,1, toplam özkaynaklar ise yüzde 3,08 oranında artmıştır. Toplam aktifler ve özkaynaklar önceki yılın aynı dönemine göre sırasıyla, yüzde 28,83 ve yüzde 23,39 oranlarında artmıştır.

**Grafik 6.3: Toplam Özkaynaklar ve Toplam Aktiflerde Artış Oranları**

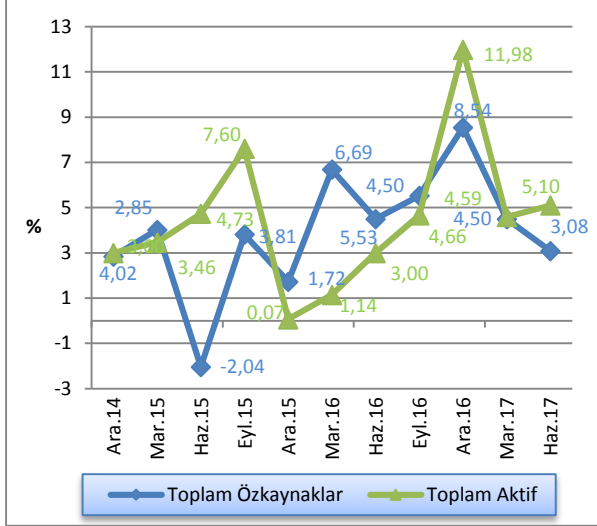

Kaynak: KKTCMB

Bankacılık sektöründeki toplam özkaynakların toplam aktiflere oranı, 2016 yılının ikinci çeyreğinde yüzde 10'a, üçüncü çeyrekte yüzde 10,09'a yükselmiş, dördüncü çeyrekte ise yüzde 9,78'e gerilemiştir. Bu oran 2017 yılının ilk çeyreğinde yüzde 9,77, ikinci çeyrekte ise yüzde 9,58 seviyesinde gerçekleşmiştir.

**Grafik 6.4: Bankacılık Sektörünün Özkaynaklarının Toplam Aktiflere Oranı**

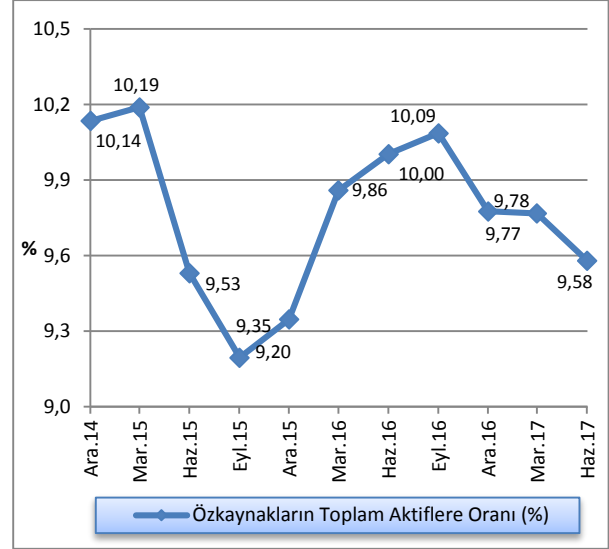

Kaynak: KKTCMB

## 6.2 TAHSİLİ GECİKMİŞ ALACAKLAR

2017 yılının Mart ayı sonu itibarıyla 820,7 milyon TL olan sektörün toplam tahsili gecikmiş alacakları, 2017 yılının Haziran ay sonu itibarıyla yüzde 1,17 oranında artarak 830,3 milyon TL'ye yükselmiştir. Tahsili gecikmiş alacaklar bir önceki yılın aynı dönemine göre yüzde 10,25 oranında artmıştır.

**Grafik 6.5: Tahsili Gecikmiş Alacakların Gelişimi**

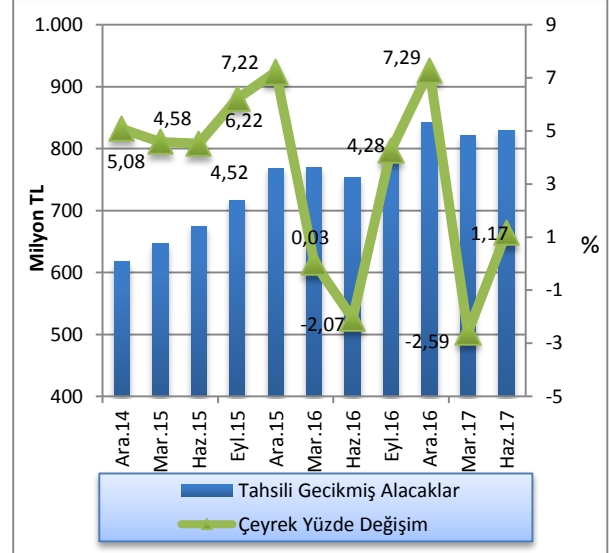

Kaynak: KKTCMB

2017 yılı ikinci çeyrek sonu itibarıyla özel sermayeli bankalar ile şube bankalarının toplam TGA içindeki paylarında bir önceki çeyreğe göre artış, kamu bankalarının payında ise azalış olduğu görülmektedir. Buna göre, Mart 2017 - Haziran 2017 döneminde özel sermayeli bankaların toplam TGA içindeki payı yüzde 56,72'den yüzde 56,87'ye, şube bankalarının payı yüzde 23,74'den yüzde 25,63'e yükselirken, kamu bankalarının toplam TGA içindeki payı yüzde 19,54'den yüzde 17,50'e gerilemiştir. Haziran 2016 - Haziran 2017 döneminde özel sermayeli bankaların toplam TGA içindeki payı yüzde 54,82'den yüzde 56,87'e, şube bankalarının payı yüzde 19,25'den yüzde 25,63'e yükselmiştir. Kamu bankalarının payı ise yüzde 25,08'den yüzde 17,5'e gerilemiştir.

Grafik 6.6: Banka Gruplarına Göre Takipteki Alacakların Dağılımı

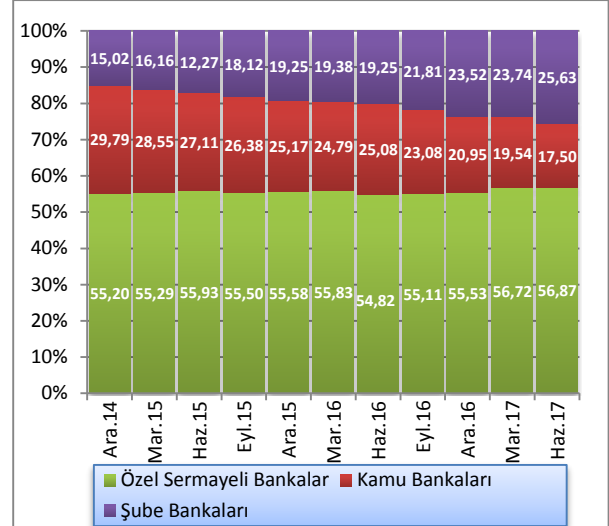

Kaynak: KKTCMB

2017 yılı ikinci çeyreğinde, toplam aktifler 23.232,1 milyon TL, toplam brüt krediler 13.666,3 milyon TL seviyesinde gerçekleşmiş, TGA'lar 830,3 milyon TL, özel karşılıklar 502,4 milyon TL olmuştur. Banka grupları bazında incelendiğinde, Haziran 2017 itibarıyla kamu bankalarında toplam aktifler 5.955,1 milyon TL, toplam brüt krediler 3.674,1 milyon TL, tahsili gecikmiş alacaklar 145,3 milyon TL, özel karşılıklar ise 95 milyon TL seviyesindedir. Özel sermayeli bankalarda toplam aktifler 9.914,3 milyon TL, toplam brüt krediler 6.105,8 milyon TL, tahsili gecikmiş alacaklar 472,2 milyon TL,

özel karşılıklar 233,5 milyon TL düzeyindedir. Şube bankalarında ise toplam aktifler 7.362,7 milyon TL, toplam brüt krediler 3.886,4 milyon TL, tahsili gecikmiş alacaklar 212,8 milyon TL, özel karşılıklar 173,9 milyon TL seviyesindedir.

Tablo 6.2: Banka Gruplarına Göre Seçilmiş Bazı Kalemlerin Gelişimi (Milyon TL)

	Toplam Aktifler			Toplam Brüt Krediler			TGA			Özel Karşılıklar		
	Ara.16	Mar.17	Haz.17	Ara.16	Mar.17	Haz.17	Ara.16	Mar.17	Haz.17	Ara.16	Mar.17	Haz.17
<b>Kamu Bankaları</b>	5.497,9	5.749,2	5.955,1	3.614,2	3.656,5	3.674,1	176,6	160,4	145,3	124,1	108,7	95,0
<b>Özel Sermayeli Bankalar</b>	9.062,8	9.444,1	9.914,3	5.528,6	5.814,6	6.105,8	467,8	465,5	472,2	231,8	228,4	233,5
<b>Şube Bankaları</b>	6.573,5	6.911,6	7.362,7	3.620,3	3.760,4	3.886,4	198,1	194,8	212,8	165,7	163,3	173,9
<b>Toplam</b>	<b>21.134,2</b>	<b>22.104,9</b>	<b>23.232,1</b>	<b>12.763,1</b>	<b>13.231,5</b>	<b>13.666,3</b>	<b>842,5</b>	<b>820,7</b>	<b>830,3</b>	<b>521,6</b>	<b>500,4</b>	<b>502,4</b>

Kaynak: KKTCMB

2014 yılı dördüncü çeyreğinden itibaren artış eğiliminde olan TGA dönüşüm oranı, 2016 yılı ikinci çeyreğinde bir önceki çeyreğe göre 0,33 puan azalarak yüzde 6,59'a gerilemiş, 2016 yılı üçüncü çeyreğinde bir önceki çeyrek döneme göre 0,23 puan artarak yüzde 6,82'ye yükselmiştir. TGA dönüşüm oranı, 2016 yılının son çeyreğinde üçüncü çeyreğe göre 0,22 puan azalarak yüzde 6,6'ya gerilemiştir. Bu oran 2017 yılı Haziran ayı sonunda bir önceki çeyreğe göre 0,12 puan azalarak yüzde 6,08 seviyesinde gerçekleşmiştir. TGA dönüşüm oranında bir yıllık dönemde (Haziran 2016 - Haziran 2017) 0,51 puan azalma olmuştur.

TGA için ayrılan karşılıkların toplam TGA'ya oranı, 2017 Mart sonu itibarıyla yüzde 60,97 iken, Haziran 2017'de 0,46 puan azalmış ve yüzde 60,51'e gerilemiştir. Haziran 2016 - Haziran 2017 döneminde TGA için ayrılan karşılıkların toplam TGA'ya oranı 1,57 puan gerilemiştir.

Grafik 6.7: TGA Dönüşüm Oranı ve Özel Karşılık/TGA

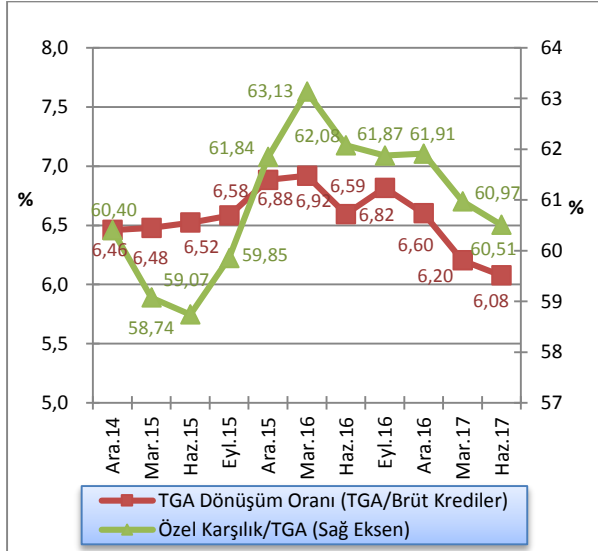

Kaynak: KKTÇMB

2017 Mart ayı sonunda yüzde 1,80 olan sektör aktif kârlılığı, 2017 yılı ikinci çeyrekte yüzde 1,7'ye, yüzde 18,18 olan özkaynak kârlılığı yüzde 17,26'ya, net faiz marjı ise yüzde 3,18'den yüzde 3'e gerilemiştir. Haziran 2016 - Haziran 2017 döneminde sektör aktif kârlılığı yüzde 1,32'den yüzde 1,7'ye, özkaynak kârlılığı yüzde 13,74'den yüzde 17,26'ya yükselmiş, net faiz marjı ise yüzde 3,27'den yüzde 3'e gerilemiştir.

Tablo 6.3: Aktif ve Özkaynak Kârlılığı ile Net Faiz Geliri Rasyoları

Açıklama	2016			2017	
	Haz.	Eyl.	Ara.	Mar.	Haz.
<b>Aktif Kârlılığı<sup>1</sup></b>	1,32	1,37	1,65	1,80	1,70
<b>Özkaynak Kârlılığı<sup>2</sup></b>	13,74	13,96	16,56	18,18	17,26
<b>Net Faiz Marjı<sup>3</sup></b>	3,27	3,31	3,25	3,18	3,00

1 Aktif Kârlılığı: Net Kâr / Toplam Aktif

2 Özkaynak Kârlılığı: Net Kâr / Toplam Özkaynak

3 (Provizyon Sonrası Net Faiz Marjı+TGA Özel Provizyonu) / Toplam Aktif

Kaynak: KKTÇMB

## EK A. EKONOMİK KARARLAR

Tablo A.1: Ekonomik Kararlar - KKTC Merkez Bankası

Konu	Tebliğ, Genelge ve Resmi Gazete'de Yayımlanan Yönetim Kurulu Kararları		Resmi Gazete	
	Tarih	Numara	Tarih	Numara
39 / 2001 Sayılı Yasanın Madde 23 ( 6 ) Altında Bankaların Kredileri ile Diğer Alacaklarının Nitelikleri ve Karşılıklar (Değişiklik) Tebliği.	24.05.2017	952	01.06.2017	93
Bankaların Sermaye Yeterliliği Standart Oranı ile Kaldıraç Standart Oranının Ölçülmesine, Değerlendirilmesine ve Diğer Yükümlülüklerine İlişkin Usul ve Esaslar Hakkında (Değişiklik) Tebliği.	24.05.2017	953	01.06.2017	93
Kredi Kartları yeni dönem azami aylık akdi ve gecikme faiz oranlarının belirlenmesi.			03.07.2017	113
41/2001 Sayılı Kuzey Kıbrıs Türk Cumhuriyeti Merkez Bankası Yasası, Madde 51 (1) A altında düzenlenen Merkez Bankası İdare, Teşkilat ve Hizmetler Tebliği.	19.06.2017	955	03.07.2017	113

Tablo A.2: Ekonomik Kararlar - KKTC Cumhuriyet Meclisi

Konu	Yasa/Yasa Tasarısı		Resmi Gazete	
	Tarih	Numara	Tarih	Numara
<b>Yasalar</b>				
<b>Yasa Tasarıları</b>				
<b>Cumhurbaşkanlığı'nca Onaylanacak Yasalar</b>				
<b>Tüzükler</b>				



## EK B. İSTATİSTİK TABLOLARI

Tablo B.1: KKTOMB Seçilmiş Bilanço Kalemleri (TL)

Tarih	Likit Varlıklar	Krediler	Diğer Aktifler	Aktif Toplamı	Özkaynaklar	Mevduatlar	Yasal Karşılıklar	Diğer Pasifler	Pasif Toplamı
31 Mar. 2013	2.529.386.602	99.080.149	2.320.907	<b>2.630.787.658</b>	217.047.397	1.366.592.597	746.030.636	301.117.028	<b>2.630.787.658</b>
30 Haz. 2013	2.622.682.346	105.015.585	1.830.484	<b>2.729.528.415</b>	217.783.359	1.352.697.549	805.019.967	354.027.540	<b>2.729.528.415</b>
30 Eyl. 2013	3.052.496.431	139.133.835	1.799.949	<b>3.193.430.215</b>	218.683.984	1.724.387.219	828.836.908	421.522.104	<b>3.193.430.215</b>
31 Ara. 2013	3.213.649.639	78.854.104	63.070.913	<b>3.355.574.656</b>	291.100.579	1.818.251.291	870.763.371	436.559.672	<b>3.355.574.656</b>
31 Mar. 2014	3.079.515.185	147.484.184	1.728.249	<b>3.228.727.618</b>	245.971.070	1.675.102.982	876.948.620	430.704.946	<b>3.228.727.618</b>
30 Haz. 2014	3.270.433.195	121.218.064	1.804.149	<b>3.393.455.408</b>	247.254.958	1.792.772.785	890.156.351	463.271.314	<b>3.393.455.408</b>
30 Eyl. 2014	3.511.228.059	119.312.114	1.752.480	<b>3.632.292.653</b>	248.132.449	1.917.060.863	938.524.944	528.574.397	<b>3.632.292.653</b>
31 Ara. 2014	3.645.697.257	171.220.524	25.331.106	<b>3.842.248.887</b>	258.929.182	1.493.119.701	954.982.558	1.135.217.446	<b>3.842.248.887</b>
31 Mar. 2015	3.739.517.315	115.254.133	2.248.301	<b>3.857.019.749</b>	276.152.356	1.408.442.288	1.006.554.132	1.165.870.973	<b>3.857.019.749</b>
30 Haz. 2015	4.297.312.709	132.031.767	18.942.188	<b>4.448.286.664</b>	276.996.548	1.482.713.730	1.062.691.010	1.625.885.376	<b>4.448.286.664</b>
30 Eyl. 2015	4.883.071.770	133.138.667	2.280.396	<b>5.018.490.833</b>	278.408.386	1.554.299.105	1.159.694.120	2.026.089.222	<b>5.018.490.833</b>
31 Ara. 2015	4.820.323.929	184.465.057	20.635.529	<b>5.025.424.515</b>	400.156.276	1.597.089.925	1.143.470.037	1.884.708.277	<b>5.025.424.515</b>
31 Mar. 2016	4.759.331.238	177.928.840	2.511.781	<b>4.939.771.859</b>	317.637.476	1.368.093.189	1.158.875.053	2.095.166.141	<b>4.939.771.859</b>
30 Haz. 2016	4.743.182.458	213.175.830	2.640.121	<b>4.958.998.409</b>	318.658.983	1.476.230.465	1.172.163.993	1.991.944.968	<b>4.958.998.409</b>
30 Eyl. 2016	5.466.386.701	186.416.180	2.729.886	<b>5.655.532.767</b>	319.829.286	1.706.384.976	1.233.282.326	2.396.036.179	<b>5.655.532.767</b>
31 Ara. 2016	6.362.944.796	67.051.670	22.187.719	<b>6.452.184.185</b>	465.169.093	2.083.019.935	1.359.700.420	2.544.294.737	<b>6.452.184.185</b>
31 Mar. 2017	6.764.573.400	101.158.224	3.401.183	<b>6.869.132.807</b>	365.686.916	2.121.997.651	1.448.684.018	2.932.764.222	<b>6.869.132.807</b>
30 Haz. 2017	6.981.906.564	134.992.949	2.841.955	<b>7.119.741.468</b>	367.060.935	2.317.720.970	1.512.813.049	2.922.146.514	<b>7.119.741.468</b>

Not: Mevduat toplamına bankalara borçlar kalemi dahildir.

Kaynak: KKTOMB

Tablo B.2: KKTTCMB Likit Varlıklar (TL)

Tarih	Nakit Değerler	Altın Deposu	Bankalar Nezdindeki Mevduat (TP)	Bankalar Nezdindeki Mevduat (YP)	Yurt Dışı Bankalar	MDC	Toplam
31 Mar. 2013	48.582.643	2.506.876	1.248.835.118	1.153.243.815	23.927.150	52.291.000	2.529.386.602
30 Haz. 2013	61.108.724	2.506.876	1.274.274.978	1.206.215.874	36.180.430	42.395.464	2.622.682.346
30 Eyl. 2013	88.890.514	2.506.876	1.359.032.554	1.456.467.434	26.347.485	119.251.568	3.052.496.431
31 Ara. 2013	62.270.427	2.146.362	1.403.280.967	1.522.482.954	78.923.761	144.545.168	3.213.649.639
31 Mar. 2014	57.681.769	2.146.362	1.068.596.270	1.717.402.462	35.043.690	198.644.632	3.079.515.185
30 Haz. 2014	37.813.934	2.146.362	1.173.711.609	1.837.164.805	51.540.117	168.056.368	3.270.433.195
30 Eyl. 2014	63.855.297	2.146.362	1.167.075.364	1.915.670.506	63.391.520	299.089.010	3.511.228.059
31 Ara. 2014	59.575.201	2.341.331	1.307.875.937	1.925.886.634	60.933.484	289.084.670	3.645.697.257
31 Mar. 2015	93.270.862	2.341.331	1.456.217.149	1.979.335.666	48.438.307	159.914.000	3.739.517.315
30 Haz. 2015	82.385.984	2.341.331	1.467.167.127	2.411.582.643	113.843.324	219.992.300	4.297.312.709
30 Eyl. 2015	140.974.336	2.341.331	1.467.337.337	2.899.368.703	114.480.913	258.569.150	4.883.071.770
31 Ara. 2015	87.625.194	2.611.239	1.402.006.529	2.945.775.755	55.692.162	326.613.050	4.820.323.929
31 Mar. 2016	117.668.364	2.611.239	1.499.576.679	2.952.607.384	77.638.972	109.228.600	4.759.331.238
30 Haz. 2016	90.757.864	2.611.239	1.614.592.023	2.855.674.301	33.822.031	145.725.000	4.743.182.458
30 Eyl. 2016	238.570.625	2.611.239	2.029.877.829	3.097.871.008	-	97.456.000	5.466.386.701
31 Ara. 2016	216.724.660	3.440.019	2.260.530.677	3.687.779.940	-	194.469.500	6.362.944.796
31 Mar. 2017	165.588.687	3.440.019	2.101.326.259	4.030.683.635	-	463.534.800	6.869.132.807
30 Haz. 2017	171.906.834	3.440.019	1.823.606.608	4.299.854.053	-	683.099.050	6.981.906.564

Kaynak: KKTTCMB

Tablo B.3: KKTCCMB Tarafından Bankacılık Sektörüne Kullandırılan Krediler (TL)

Tarih	Tarım	Ticari	Sanayi	İhracat	Küçük Esnaf	Turizm	Eğitim	Toplam
31 Mar. 2013			464.117				2.369.863	2.833.980
30 Haz. 2013							2.546.937	2.546.937
30 Eyl. 2013							2.718.359	2.718.359
31 Ara. 2013								-
31 Mar. 2014							2.431.745	2.431.745
30 Haz. 2014							2.381.303	2.381.303
30 Eyl. 2014							2.580.963	2.580.963
31 Ara. 2014								-
31 Mar. 2015							4.466.517	4.466.517
30 Haz. 2015							4.642.279	4.642.279
30 Eyl. 2015							5.311.384	5.311.384
31 Ara. 2015								-
31 Mar. 2016								-
30 Haz. 2016							4.083.448	4.083.448
30 Eyl. 2016							4.270.101	4.270.101
31 Ara. 2016							5.065.643	5.065.643
31 Mar. 2017								-
30 Haz. 2017							4.943.377	4.943.377

Not: Rakamlara faiz gelir reeskontları dâhil edilmiştir.

Kaynak: KKTCCMB

Tablo B.4: KKTOMB Nezdindeki Mevduat (TL)

Tarih	Kamu Mevduatı		Bankalar				Diğer		Toplam
			A-Serbest		B-Zorunlu Karşılıklar				
	TP	YP	TP	YP	TP	YP	TP	YP	
31 Mar. 2013	48.816.728	11.822.337	613.253.255	654.092.851	453.851.811	292.178.825	6.076.543	32.530.883	2.112.623.233
30 Haz. 2013	55.172.326	12.858.690	491.417.120	772.260.838	486.606.486	318.413.481	396.500	20.592.075	1.157.717.516
30 Eyl. 2013	86.265.299	18.449.179	620.407.179	975.835.456	482.994.224	345.842.684	426.258	23.003.848	2.553.224.127
31 Ara. 2013	18.846.398	20.578.975	735.826.294	1.013.142.338	487.900.228	382.863.143	609.831	29.247.455	2.689.014.662
31 Mar. 2014	38.950.361	43.565.188	472.182.955	1.094.180.494	491.575.544	385.373.076	438.945	25.785.039	2.552.051.602
30 Haz. 2014	53.919.830	11.982.605	466.591.523	1.122.184.360	499.327.153	390.829.198	17.474.716	120.619.751	2.682.929.136
30 Eyl. 2014	69.233.058	18.698.887	502.033.797	1.136.473.300	526.918.645	411.606.299	27.425.327	163.196.494	2.855.585.807
31 Ara. 2014	17.094.271	9.256.228	567.445.436	868.076.651	532.525.648	422.456.910	629.724	30.617.391	2.448.102.259
31 Mar. 2015	10.753.910	21.354.653	497.415.629	849.731.141	555.437.616	451.116.516	441.602	28.745.353	2.414.996.420
30 Haz. 2015	18.278.584	34.669.328	421.856.540	988.595.032	565.747.200	496.943.810	428.189	18.886.057	2.545.404.740
30 Eyl. 2015	14.819.534	30.301.580	346.773.076	1.141.287.770	578.364.670	581.329.450	396.168	20.720.977	2.713.993.225
31 Ara. 2015	57.528.409	19.608.857	377.112.293	1.111.941.851	583.627.835	559.842.202	751.281	30.147.234	2.740.559.962
31 Mar. 2016	6.022.339	9.748.736	300.772.726	1.024.849.739	596.821.843	562.053.210	529.628	26.170.021	2.526.968.242
30 Haz. 2016	78.931.631	12.662.410	294.047.768	975.886.690	606.507.229	565.656.764	479.769	114.222.197	2.648.394.458
30 Eyl. 2016	51.544.433	68.733.216	389.781.881	1.098.732.181	622.344.234	610.938.092	527.417	97.065.848	2.939.667.302
31 Ara. 2016	29.069.115	35.483.804	459.264.539	1.442.174.000	652.163.031	707.537.389	794.582	116.233.895	3.442.720.355
31 Mar. 2017	58.041.406	24.242.055	461.185.477	1.467.785.063	691.268.617	757.415.401	624.885	110.118.765	3.570.681.669
30 Haz. 2017	78.704.320	22.436.407	374.581.174	1.734.713.467	710.390.248	802.422.801	573.332	106.712.270	3.830.534.019

Kaynak: KKTOMB

Tablo B.5: KKTTCMB Döviz Kurları

Yıllar	Aylar	USD		EURO		GBP	
		Alış	Satış	Alış	Satış	Alış	Satış
2011		1,8889	1,8980	2,4438	2,4556	2,9170	2,9322
2012		1.7826	1.7912	2.3517	2.3630	2.8708	2.8858
2013		2.1343	2.1381	2.9365	2.9418	3.5114	3.5297
2014		2.3189	2.3230	2.8207	2.8258	3.5961	3.6149
2015		2.9076	2.9128	3.1776	3.1833	4.3007	4.3231
2016		3.5192	3.5255	3.7099	3.7166	4.3189	4.3414
2017	1	3.8324	3.8393	4.0983	4.1057	4.7957	4.8207
	2	3.5882	3.5946	3.7963	3.8032	4.4479	4.4711
	3	3.6386	3.6452	3.9083	3.9153	4.5169	4.5404
	4	3.5504	3.5568	3.8744	3.8814	4.5835	4.6074
	5	3.5642	3.5707	3.9744	3.9816	4.57330	4.5971
	6	3.5071	3.5135	4.0030	4.0102	4.5413	4.5650
	7	3.5292	3.5356	4.1316	4.1390	4.6096	4.6336
	8	3.4410	3.4472	4.1430	4.1504	4.4520	4.4752
	9						
	10						
	11						
	12						

Kaynak: KKTTCMB

**Tablo B.6: apraz Kurlar**

Yıllar	Aylar	Yabancı Para / ABD doları	
		£	€
2011		1,5449	1,2938
2012		1,6111	1,3192
2013		1,6480	1,3759
2014		1,5535	1,2164
2015		1.4817	1.0929
2016		1.2293	1.0542
2017	1	1.2535	1.0694
	2	1.2417	1.0580
	3	1.2435	1.0741
	4	1.2932	1.0913
	5	1.2853	1.1151
	6	1.2971	1.1414
	7	1.3083	1.1707
	8	1.2960	1.2040
	9		
	10		
	11		
	12		

Kaynak: KKTOMB

Tablo B.7: KKTCCMB Tarafından Türk Lirası ve Döviz Mevduatına Uygulanan Faiz Oranları (%)

Yürürlük Tarihi	Para Cinsi				Yönetim Kurulu Kararı		Resmi Gazete	
	₺	₺	€	£	Tarih	Sayı	Tarih	Sayı
	Vadesiz	Vadesiz	Vadesiz	Vadesiz				
05.02.2008	15,00	3,00	2,25	4,25	05.02.2008	635	19.02.2008	32
29.02.2008	14,75	2,10	2,25	4,00	29.02.2008	640	13.03.2008	50
25.03.2008	14,75	1,50	2,25	4,00	25.03.2008	646	03.04.2008	59
22.05.2008	15,25	1,25	2,25	3,75	22.05.2008	652	16.06.2008	113
26.06.2008	15,75	1,25	2,25	3,75	26.06.2008	662	02.07.2008	124
30.07.2008	16,25	1,25	2,25	3,75	30.07.2008	666	15.08.2008	153
17.10.2008	16,25	0,75	2,00	3,25	16.10.2008	673	22.10.2008	187
14.11.2008	16,25	0,25	1,75	2,25	13.11.2008	676	26.11.2008	207
28.11.2008	15,75	0,25	1,75	2,25	27.11.2008	679	16.12.2008	217
22.12.2008	14,50	0,05	1,25	1,00	19.12.2008	682	25.12.2008	223
19.01.2009	12,60	0,05	1,25	0,75	16.01.2009	691	23.01.2009	18
20.02.2009	11,25	0,05	1,25	0,50	20.02.2009	698	04.03.2009	47
20.03.2009	10,25	0,05	1,25	0,50	20.03.2009	708	27.03.2009	58
17.04.2009	9,50	0,05	1,00	0,50	17.04.2009	712	27.04.2009	78
08.05.2009	9,50	0,05	0,75	0,50	08.05.2009	718	18.05.2009	85
15.05.2009	9,00	0,05	0,75	0,50	15.05.2009	720	28.05.2009	92
17.06.2009	8,50	0,05	0,75	0,50	17.06.2009	725	22.06.2009	107
17.07.2009	8,00	0,05	0,75	0,50	17.07.2009	729	03.08.2009	133
19.08.2009	7,50	0,05	0,75	0,50	19.08.2009	734	03.09.2009	152
18.09.2009	7,00	0,05	0,75	0,50	18.09.2009	738	06.10.2009	170
16.10.2009	6,50	0,05	0,75	0,50	16.10.2009	741	22.10.2009	182
07.12.2009	6,25	0,05	0,75	0,50	04.12.2009	749	15.12.2009	211
17.09.2010	6,00	0,05	0,75	0,50	17.09.2010	786	29.09.2010	167
15.10.2010	5,50	0,05	0,75	0,50	15.10.2010	788	25.10.2010	183
27.12.2010	5,00	0,05	0,75	0,50	24.12.2010	796	31.12.2010	220
01.01.2013	4,00	0,05	0,75	0,50	20.12.2012	835	21.12.2012	212
01.06.2013	3,50	0,05	0,75	0,50	09.05.2013	847	16.05.2013	85
01.09.2013	4,00	0,05	0,75	0,50	22.08.2013	853	29.08.2013	138
03.02.2014	5,00	0,25	0,75	0,50	30.01.2014	869	04.02.2014	26
01.04.2014	7,00	0,25	0,75	0,50	20.03.2014	876	27.03.2014	70
01.03.2015	6,50	0,25	0,25	0,50	10.02.2015	900	17.02.2015	25
03.04.2017	7,00	0,40	0,25	0,50	23.03.2017	947	03.04.2017	61

Not: Vadesiz Türk Lirası ve döviz mevduatına uygulanan faiz oranları, vadeli mevduat için de geçerlidir.

Kaynak: KKTCCMB



**Tablo B.8: KKTOMB Tarafından Yasal Karşılıklara Uygulanan Faiz Oranları (%)**

Yürürlük Tarihi	Para Cinsi				Yönetim Kurulu Kararı		Resmi Gazete	
	₺	\$	€	£	Tarih	Sayı	Tarih	Sayı
07.05.2002	12,00	0,50	0,50	1,50	30.04.2002	474	07.05.2002	50
12.12.2002	12,00	0,35	0,50	1,25	29.11.2002	483	12.12.2002	121
09.07.2003	12,00	0,25	0,50	1,25	02.07.2003	498	09.07.2003	79
01.09.2004	12,00	0,50	0,50	1,75	25.08.2004	531	01.09.2004	127
01.04.2005	10,00	0,75	0,50	1,75	29.03.2005	549	31.03.2005	47
01.11.2005	10,00	1,25	0,75	2,00	27.10.2005	567	08.11.2005	197
01.02.2006	10,00	2,00	1,00	2,00	31.01.2006	577	10.02.2006	27
03.07.2006	12,00	2,00	1,00	2,00	29.06.2006	587	14.07.2006	119
26.10.2007	11,75	2,00	1,00	2,00	26.10.2007	620	06.11.2007	197
22.11.2007	11,25	2,00	1,00	2,00	22.11.2007	622	04.12.2007	214
14.12.2007	10,75	2,00	1,00	2,00	14.12.2007	627	19.12.2007	224
18.01.2008	10,50	1,50	1,00	2,00	18.01.2008	632	24.01.2008	17
05.02.2008	10,50	1,00	1,00	2,00	05.02.2008	636	19.02.2008	32
29.02.2008	10,25	1,00	1,00	2,00	29.02.2008	638	13.03.2008	50
25.03.2008	10,25	0,50	1,00	2,00	25.03.2008	647	03.04.2008	59
22.05.2008	10,75	0,50	1,00	2,00	22.05.2008	653	16.06.2008	113
30.07.2008	11,00	0,50	1,00	2,00	30.07.2008	665	15.08.2008	153
17.10.2008	11,00	0,25	1,00	1,75	16.10.2008	674	22.10.2008	187
14.11.2008	11,00	0,10	1,00	1,25	13.11.2008	675	26.11.2008	207
28.11.2008	10,75	0,10	1,00	1,25	27.11.2008	680	16.12.2008	217
22.12.2008	9,75	0,00	0,75	0,50	19.12.2008	683	25.12.2008	223
19.01.2009	8,00	0,00	0,75	0,25	16.01.2009	692	23.01.2009	18
20.02.2009	6,50	0,00	0,75	0,25	20.02.2009	699	04.03.2009	47
08.05.2009	6,50	0,00	0,50	0,25	08.05.2009	719	18.05.2009	85
17.07.2009	6,00	0,00	0,50	0,25	17.07.2009	730	03.08.2009	133
19.08.2009	5,50	0,00	0,50	0,25	19.08.2009	735	15.09.2009	157
16.10.2009	5,25	0,00	0,50	0,25	16.10.2009	742	22.10.2009	182
07.12.2009	5,00	0,00	0,50	0,25	04.12.2009	750	15.12.2009	211
01.01.2013	4,00	0,00	0,50	0,25	20.12.2012	836	21.12.2012	212
01.06.2013	3,50	0,00	0,50	0,25	09.05.2013	849	16.05.2013	85
01.03.2015	3,50	0,00	0,00	0,00	10.02.2015	899	17.02.2015	25

Kaynak: KKTOMB

Tablo B.9: Reeskont Faiz Oranları (%)

Yürürlük Tarihi	Para Cinsi																
	TL					₺				€			£				
	Tic.	San. Tur. Tar. Eğt.	İhr.	Esn.	Döv. Muk. Avs	Tic.	San. Tur. Eğt.	İhr.	Döv. Muk. Avs	Tic.	San. Tur. Eğt.	İhr.	Döv. Muk. Avs	Tic.	San. Tur. Eğt.	İhr.	Döv. Muk. Avs
06.02.04	55	42	40	35	35	10	6	6	8	10	6	6	8	11	7	7	9
10.12.04	42	32	30	28	28	10	6	6	8	10	6	6	8	11	7	7	9
04.02.05	35	30	28	26	26	10	6	6	6	10	6	6	6	11	7	7	7
01.04.05	33	28	26	24	24	10	6	6	6	10	6	6	6	11	7	7	7
03.06.05	30	26	24	22	22	10	6	6	6	10	6	6	6	11	7	7	7
01.11.05	26	24	22	20	20	10	6	6	6	10	6	6	6	11	7	7	7
01.06.06	26	24	22	20	20	12	8	8	8	10	6	6	6	11	7	7	7
03.07.06	33	28	26	24	24	12	8	8	8	10	6	6	6	11	7	7	7
21.09.07	30	26	24	22	22	12	8	8	8	10	6	6	6	11	7	7	7
26.10.07	30	26	24	22	22	10,5	6,5	6,5	6,5	10	6	6	6	11	7	7	7
29.02.08	28	24	22	20	20	9	6	6	6	9	6	6	6	11	7	7	7
25.03.08	28	24	22	20	20	9	6	6	6	9	6	6	6	11	7	7	7
29.12.08	22	19	19	18	19	5	5	5	5	5	5	5	5	5	5	5	5
02.03.09	20	17	17	16	16	4	4	4	4	4	4	4	4	4	4	4	4
25.06.09	17	15	15	14	14	4	4	4	4	4	4	4	4	4	4	4	4
27.12.10	14	12	12	11	11	4	4	4	4	4	4	4	4	4	4	4	4
01.01.13	11	8	8	8	8	4	4	4	4	4	4	4	4	4	4	4	4
01.06.13	11	7	7	7	7	4	4	4	4	4	4	4	4	4	4	4	4

Kaynak: KKTOMB

Tablo B.10: Yasal Karşılık Oranları (%)

Yürürlüğe Giriş Tarihi	Açıklama	Türk Parası Yükümlülüklerde	Yabancı Para Yükümlülüklerde
30.06.2002		15	16
30.11.2002		14	15
30.04.2003		13	14
30.10.2003		12	13
31.01.2004		11	12
31.07.2004		10	11
31.12.2005		10	11
30.06.2006		9	10
30.09.2007		9	9
31.12.2008		8	8
31.07.2012	Üç aya kadar vadeli mevduatlarda (üç ay dâhil)	8	8
	Üç aydan uzun altı aya kadar vadeli mevduatlarda (altı ay dâhil)	7	8
	Altı aydan uzun bir yıla kadar vadeli mevduatlarda (bir yıl dâhil)	6	8
	Bir yıldan uzun vadeli mevduatlarda	5	8
	Mevduat hariç Türk Parası diğer yükümlülüklerde	8	8
	Kıymetli Maden Yükümlülüklerde	0	0
28.02.2014	Üç aya kadar vadeli mevduatlarda (üç ay dâhil)	8	8
	Üç aydan uzun altı aya kadar vadeli mevduatlarda (altı ay dâhil)	7	7
	Altı aydan uzun bir yıla kadar vadeli mevduatlarda (bir yıl dâhil)	6	6
	Bir yıldan uzun vadeli mevduatlarda	5	5
	Mevduat hariç Türk Parası diğer yükümlülüklerde	8	8
	Kıymetli Maden Yükümlülüklerde	0	0

Kaynak: KKTOMB

Tablo B.11: Karşılıksız Çekler

Yıllar	Aylar	Çek Kullanmaktan Men Edilenler (Şahıs Adedi)	
		Aylık Toplam	Kümülatif Toplam
<b>2011</b>			<b>3.244</b>
<b>2012</b>			<b>3.842</b>
<b>2013</b>			<b>2.910</b>
<b>2014</b>			<b>3,366</b>
<b>2015</b>			<b>3.699</b>
<b>2016</b>	1	278	278
	2	241	519
	3	247	766
	4	204	970
	5	232	1.202
	6	275	1.477
	7	229	1.706
	8	263	1.969
	9	214	2.183
	10	299	2.482
	11	242	2.724
	12	253	<b>2.977</b>
<b>2017</b>	1	347	347
	2	197	544
	3	182	726
	4	174	900
	5	341	1.241
	6	182	1.423
	7	155	1.578
	8		
	9		
	10		
	11		
	12		

Kaynak: KKTCCMB

Tablo B.12: Bankacılık Sektörü Aktif / Pasif Özetleri (Milyon TL)

Tarih	Likit Aktifler	Menkul Değerler Cüzdanı	Mevduat Munzam Karşılıkları	Brüt Krediler	Ayrılan Karşılıklar	Diğer	Aktif Toplam	Mevduat	Diğer	Özkaynak	Pasif Toplam
<b>31 Mar. 2014</b>	3.126,5	525,7	868,5	8.456,2	-347,5	657,9	<b>13.287,3</b>	10.708,9	1.233,6	1.344,8	<b>13.287,3</b>
<b>30 Haz. 2014</b>	3.285,9	424,9	888,4	8.782,3	-352,2	730,2	<b>13.759,5</b>	11.037,3	1.331,1	1.391,1	<b>13.759,5</b>
<b>30 Eyl. 2014</b>	3.537,4	411,9	935,7	9.063,1	-357,0	813,2	<b>14.404,3</b>	11.510,8	1.431,4	1.462,1	<b>14.404,3</b>
<b>31 Ara. 2014</b>	3.310,5	890,9	958,4	9.557,8	-373,0	491,5	<b>14.836,1</b>	11.773,8	1.558,7	1.503,6	<b>14.836,1</b>
<b>31 Mar. 2015</b>	3.380,1	768,2	1.002,9	9.969,9	-381,5	610,2	<b>15.349,8</b>	12.258,1	1.527,7	1.564,0	<b>15.349,8</b>
<b>30 Haz. 2015</b>	3.364,5	1.039,2	1.059,3	10.349,0	-396,4	1.335,3	<b>16.075,9</b>	13.000,0	1.543,7	1.532,2	<b>16.075,9</b>
<b>30 Eyl. 2015</b>	3.879,7	1.033,9	1.151,8	10.891,5	-429,1	770,1	<b>17.297,9</b>	14.007,8	1.699,5	1.590,6	<b>17.297,9</b>
<b>31 Ara. 2015</b>	3.953,2	1.031,3	1.141,5	11.168,1	-475,4	490,9	<b>17.309,6</b>	13.950,5	1.741,1	1.618,0	<b>17.309,6</b>
<b>31 Mar. 2016</b>	3.872,0	1.223,0	1.152,5	11.115,4	-485,4	630,1	<b>17.507,6</b>	14.024,1	1.757,3	1.726,2	<b>17.507,6</b>
<b>30 Haz. 2016</b>	3.871,0	1.314,7	1.166,8	11.420,4	-467,5	727,1	<b>18.032,5</b>	14.300,5	1.928,1	1.803,9	<b>18.032,5</b>
<b>30 Eyl. 2016</b>	4.360,1	1.408,8	1.229,1	11.521,2	-485,9	839,7	<b>18.873,0</b>	14.969,8	1.999,6	1.903,6	<b>18.873,0</b>
<b>31 Ara. 2016</b>	5.275,8	1.587,8	1.358,4	12.763,1	-521,6	670,7	<b>21.134,2</b>	16.635,2	2.432,8	2.066,2	<b>21.134,2</b>
<b>31 Mar. 2017</b>	5.589,2	1.596,6	1.445,4	13.231,5	-500,4	742,7	<b>22.105,0</b>	17.652,4	2.293,4	2.159,2	<b>22.105,0</b>
<b>30 Haz. 2017</b>	6.103,5	1.601,3	1.511,6	13.666,3	-502,4	851,8	<b>23.232,1</b>	18.494,1	2.512,2	2.225,8	<b>23.232,1</b>

Kaynak: KKTOMB

**Tablo B.13: Krediler (Toplam) - Türlerine Göre (Milyon TL)**

Tarih	İskonto ve İştirak Senetleri	İhracat Kredileri	İthalat Kredileri	İhracat Garantili Yatırım Kredileri	Diğer Yatırım Kredileri	İşletme Kredileri	İhtisas Kredileri	Fon Kaynaklı Krediler	Tüketici Kredileri	Kredi Kartları	Müşteri Adına Menkul Değer Alım Kredileri	KKTCMB Kaynaklı Krediler	KKTCMB Aracılığıyla Kullanılan Krediler	Diğer Krediler	Toplam
<b>31 Mar. 2014</b>	99,6	6,8	6,6	0,0	65,4	4.192,7	20,2	12,2	2.601,0	208,3	2,1	2,4	0,0	673,9	<b>7.891,2</b>
<b>30 Haz. 2014</b>	110,3	2,6	16,0	0,0	59,8	4.317,3	18,5	13,1	2.686,1	219,1	0,6	2,3	0,0	763,2	<b>8.208,9</b>
<b>30 Eyl. 2014</b>	102,8	12,8	3,3	0,0	64,0	4.425,5	11,5	13,5	2.780,3	225,8	2,3	2,5	0,0	831,1	<b>8.475,4</b>
<b>31 Ara. 2014</b>	95,9	9,3	3,2	0,0	77,0	4.802,6	27,0	13,7	2.869,0	229,1	0,1	0,0	0,0	813,5	<b>8.940,4</b>
<b>31 Mar. 2015</b>	98,5	7,4	3,1	0,0	83,1	4.990,4	30,5	14,7	2.936,2	251,4	0,1	4,4	0,0	904,3	<b>9.324,1</b>
<b>30 Haz. 2015</b>	117,1	10,1	3,4	0,0	92,1	5.195,8	15,0	14,5	3.033,7	257,8	0,1	4,6	0,0	929,8	<b>9.674,0</b>
<b>30 Eyl. 2015</b>	133,1	11,8	3,8	0,0	86,1	5.532,5	10,4	15,8	3.152,2	259,9	0,1	5,2	0,0	963,7	<b>10.174,6</b>
<b>31 Ara. 2015</b>	138,5	11,0	3,6	0,0	96,4	5.740,9	15,9	14,8	3.073,4	265,1	0,1	0,0	0,0	1.039,7	<b>10.399,4</b>
<b>31 Mar. 2016</b>	146,2	7,0	3,7	0,0	90,7	5.731,3	17,8	14,2	3.085,4	251,0	0,1	0,0	0,0	999,0	<b>10.346,4</b>
<b>30 Haz. 2016</b>	161,7	2,1	3,0	0,0	96,6	5.987,6	13,5	13,8	3.130,1	279,9	0,1	4,1	0,0	974,9	<b>10.667,4</b>
<b>30 Eyl. 2016</b>	161,0	4,5	2,3	0,0	93,5	6.022,0	12,2	13,5	3.222,1	289,8	0,1	4,2	0,0	910,7	<b>10.735,9</b>
<b>31 Ara. 2016</b>	165,8	3,8	3,7	0,0	102,4	6.910,7	16,5	14,9	3.411,8	324,8	0,1	4,9	0,0	961,2	<b>11.920,6</b>
<b>31 Mar. 2017</b>	179,5	5,6	3,8	0,0	112,6	7.206,5	22,8	14,4	3.514,1	358,9	0,1	0,0	0,0	992,5	<b>12.410,8</b>
<b>30 Haz. 2017</b>	180,0	6,0	3,2	0,0	91,3	7.475,2	20,3	14,2	3.642,2	379,2	0,1	5,3	0,0	1.019,0	<b>12.836,0</b>

Kaynak: KKTCMB

**Tablo B.14: Krediler (TP) - Türlerine Göre (Milyon TL)**

Tarih	İskonto ve İştirak Senetleri	İhracat Kredileri	İthalat Kredileri	İhracat Garantili Yatırım Kredileri	Diğer Yatırım Kredileri	İşletme Kredileri	İhtisas Kredileri	Fon Kaynaklı Krediler	Tüketici Kredileri	Kredi Kartları	Müşteri Adına Menkul Değer Alım Kredileri	KKTCMB Kaynaklı Krediler	KKTCMB Aracılığıyla Kullanılan Krediler	Diğer Krediler	Toplam
<b>31 Mar. 2014</b>	74,6	0,2	0,1	0	55,9	2.537,7	20,2	4,6	1.823,3	207,6	2,1	0	0	456,9	<b>5.183,2</b>
<b>30 Haz. 2014</b>	82,9	0,2	9,7	0	52,6	2.616,4	18,5	5,6	1.883,5	218,1	0,6	0	0	516,3	<b>5.404,4</b>
<b>30 Eyl. 2014</b>	75,4	0	0,1	0	56,8	2.679,4	11,5	5,4	1.958,4	224,7	2,3	0	0	564,2	<b>5.578,2</b>
<b>31 Ara. 2014</b>	66,3	0	0,1	0	60,9	2.898,0	27,0	5,8	2.038,4	228,2	0,1	0	0	566,7	<b>5.891,5</b>
<b>31 Mar. 2015</b>	72,0	0	0,1	0	63,7	2.898,1	30,5	5,8	2.036,9	250,6	0,1	0	0	592,5	<b>5.950,3</b>
<b>30 Haz. 2015</b>	90,2	0	0,1	0	68,0	2.897,1	15,0	5,4	2.084,3	257,0	0,1	0	0	613,4	<b>6.030,6</b>
<b>30 Eyl. 2015</b>	101,5	0	0,1	0	59,1	2.926,8	10,4	5,4	2.135,7	257,9	0,1	0	0	6.11,7	<b>6.108,7</b>
<b>31 Ara. 2015</b>	107,3	0	0,1	0	64,9	3.161,8	16,0	5,4	2.139,0	264,3	0,1	0	0	695,5	<b>6.454,4</b>
<b>31 Mar. 2016</b>	114,4	0	0,4	0	62,1	3.238,7	17,9	5,1	2.166,9	250,1	0	0	0	691,6	<b>6.547,2</b>
<b>30 Haz. 2016</b>	126,0	2,1	0,1	0	57,6	3.311,3	13,5	4,5	2.212,4	278,9	0	0	0	678,0	<b>6.684,4</b>
<b>30 Eyl. 2016</b>	123,0	4,4	0,1	0	52,9	3.296,1	12,1	4,0	2.243,5	288,2	0,1	0	0	644,8	<b>6.669,2</b>
<b>31 Ara. 2016</b>	117,6	3,8	0,3	0	53,2	3.575,9	16,5	3,8	2.270,9	323,1	0,1	0	0	644,9	<b>7.010,1</b>
<b>31 Mar. 2017</b>	127,2	5,6	0,5	0	61,7	3.637,1	22,8	3,5	2.310,6	356,9	0,1	0	0	675,1	<b>7.201,1</b>
<b>30 Haz. 2017</b>	131,8	6,1	0,1	0	60,2	3.664,0	20,3	3,8	2.401,9	376,9	0,1	0	0	698,8	<b>7.364,0</b>

Kaynak: KKTCMB

Tablo B.15: Krediler (YP) - Türlerine Göre (Milyon TL)

Tarih	İskonto ve İştirak Senetleri	İhracat Kredileri	İthalat Kredileri	İhracat Garantili Yatırım Kredileri	Diğer Yatırım Kredileri	İşletme Kredileri	İhtisas Kredileri	Fon Kaynaklı Krediler	Tüketici Kredileri	Kredi Kartları	Müşteri Adına Menkul Değer Alım Kredileri	KKTCMB Kaynaklı Krediler	KKTCMB Aracılığıyla Kullanılan Krediler	Diğer Krediler	Toplam
31 Mar. 2014	24,9	6,6	6,5	0	9,5	1.655,1	0	7,6	777,7	0,7	0	2,4	0	217,0	2.708,0
30 Haz. 2014	27,5	2,4	6,3	0	7,2	1.700,9	0	7,6	802,4	1,0	0	2,4	0	246,9	2.804,6
30 Eyl. 2014	27,4	12,7	3,2	0	7,1	1.746,2	0	8,1	821,9	1,1	0	2,5	0	267,0	2.897,2
31 Ara. 2014	29,6	9,3	3,1	0	16,0	1.904,6	0	7,8	830,6	1,0	0	0	0	246,9	3.048,9
31 Mar. 2015	26,6	7,5	3,1	0	19,4	2.092,3	0	9,0	899,5	0,1	0	4,5	0	311,8	3.373,8
30 Haz. 2015	26,9	10,1	3,4	0	24,2	2.298,8	0	9,0	949,4	0,7	0	4,5	0	316,4	3.643,4
30 Eyl. 2015	31,7	11,7	3,5	0	27,1	2.605,7	0	10,3	1.016,7	2,0	0	5,1	0	352,1	4.065,9
31 Ara. 2015	31,2	11,0	3,2	0	31,5	2.579,1	0	9,4	934,4	1,0	0	0	0	344,2	3.945,0
31 Mar. 2016	31,8	7,0	3,3	0	28,6	2.492,6	0	9,1	918,5	1,0	0	0	0	307,3	3.799,2
30 Haz. 2016	35,6	0	2,9	0	39,0	2.676,3	0	9,3	917,7	1,0	0	4,1	0	297,1	3.983,0
30 Eyl. 2016	38	0	2,7	0	40,6	2.725,8	0	9,5	978,5	1,5	0	4,2	0	265,9	4.066,7
31 Ara. 2016	48,2	0	3,3	0	49,1	3.334,8	0	11,1	1.141	1,7	0	5,0	0	316,3	4.910,5
31 Mar. 2017	52,3	0	3,3	0	51,0	3.569,4	0	11,0	1.203,5	1,9	0	0	0	317,3	5.209,7
30 Haz. 2017	48,2	0	3,1	0	31,1	3.811,2	0	10,4	1.240,3	2,2	0	5,3	0	320,2	5.472,0

Kaynak: KKTCMB



Tablo B.16: Krediler - Vadelere Göre (Milyon TL)

Tarih	Kısa Vadeli Krediler	Yüzde Değişim	Orta ve Uzun Vadeli Krediler	Yüzde Değişim	Toplam	Yüzde Değişim
31 Mar. 2014	3.624,4	-2,30	4.266,8	2,56	7.891,2	0,27
30 Haz. 2014	3.726,4	2,81	4.482,5	5,01	8.208,9	4,03
30 Eyl. 2014	3.795,6	1,86	4.679,8	4,40	8.475,4	3,25
31 Ara. 2014	4.076,9	7,41	4.863,5	3,92	8.940,4	5,49
31 Mar. 2015	4.163,4	2,12	5.160,7	6,11	9.324,1	4,29
30 Haz. 2015	4.240,8	1,86	5.433,2	5,28	9.674,0	3,75
30 Eyl. 2015	4.384,3	3,38	5.790,3	6,6	10.174,6	5,17
31 Ara. 2015	4.602,5	4,98	5.796,8	0,11	10.399,4	2,21
31 Mar. 2016	4.535,0	-1,47	5.811,4	0,25	10.346,4	-0,51
30 Haz. 2016	5.034,6	11,02	5.632,8	-3,08	10.667,4	3,11
30 Eyl. 2016	5.012,0	-0,45	5.723,9	1,62	10.735,9	0,64
31 Ara. 2016	5.660,9	12,95	6.259,7	9,36	11.920,6	11,03
31 Mar. 2017	5.889,9	4,05	6.520,9	4,17	12.410,8	4,11
30 Haz. 2017	3.331,8	-43,43	9.504,2	45,75	12.836,0	3,43

Kaynak: KKTOMB

Tablo B.17: Krediler - Kamu Özel Ayırımı (Milyon TL)

Tarih	Kamu Kredileri	Yüzde Değişim	Özel Krediler	Yüzde Değişim	Toplam	Yüzde Değişim
31 Mar. 2014	2.093,7	-1,01	5.797,5	0,74	7.891,2	0,27
30 Haz. 2014	2.177,8	4,02	6.031,1	4,03	8.208,9	4,03
30 Eyl. 2014	2.174,9	-0,13	6.300,5	4,47	8.475,4	3,25
31 Ara. 2014	2.416,9	11,13	6.523,5	3,54	8.940,4	5,49
31 Mar. 2015	2.442,9	1,07	6.881,2	5,48	9.324,1	4,29
30 Haz. 2015	2.411,2	-1,29	7.262,8	5,55	9.674,0	3,75
30 Eyl. 2015	2.484,0	3,02	7.690,6	5,89	10.174,6	5,17
31 Ara. 2015	2.692,1	8,38	7.707,3	0,22	10.399,4	2,21
31 Mar. 2016	2.679,4	-0,47	7.667,0	-0,52	10.346,4	-0,51
30 Haz. 2016	2.662,4	-0,63	8.005,0	4,41	10.667,4	3,10
30 Eyl. 2016	2.656,7	-0,21	8.079,2	0,93	10.735,9	0,64
31 Ara. 2016	2.995,6	12,76	8.925,0	10,47	11.920,6	11,03
31 Mar. 2017	3.005,0	0,31	9.405,8	5,39	12.410,8	4,11
30 Haz. 2017	2.948,7	-1,87	9.887,3	5,12	12.836,0	3,43

Kaynak: KKTOMB

**Tablo B.18: Kredi Büyüklükleri (Milyon TL)**

Tarih	100 Bin TL'den Büyük Krediler	51-100 Bin TL Arasındaki Krediler	11-50 Bin TL Arasındaki Krediler	1 - 10 Bin TL Arasındaki Krediler	Bin TL'den Küçük Krediler	Genel Toplam
<b>31 Mar. 2014</b>	5.771,9	707,7	984,9	396,9	29,8	<b>7.891,2</b>
<b>30 Haz. 2014</b>	6.063,1	729,1	988,8	399,1	28,8	<b>8.208,9</b>
<b>30 Eyl. 2014</b>	6.278,3	759,4	991,4	419,3	27,0	<b>8.475,4</b>
<b>31 Ara. 2014</b>	6.706,8	784,8	1.008,3	424,9	15,6	<b>8.940,4</b>
<b>31 Mar. 2015</b>	7.074,3	787,4	1.017,0	429,6	15,8	<b>9.324,1</b>
<b>30 Haz. 2015</b>	7.428,9	768,4	1.023,5	437,4	15,8	<b>9.674,0</b>
<b>30 Eyl. 2015</b>	7.912,1	780,3	1.024,0	443,8	14,4	<b>10.174,6</b>
<b>31 Ara. 2015</b>	8.154,1	780,1	1.017,5	432,5	15,2	<b>10.399,4</b>
<b>31 Mar. 2016</b>	8.137,3	776,4	1.025,0	392,7	15,0	<b>10.346,4</b>
<b>30 Haz. 2016</b>	8.422,4	772,3	1.038,8	408,5	25,4	<b>10.667,4</b>
<b>30 Eyl. 2016</b>	8.520,5	797,2	1.002,0	395,1	21,4	<b>10.735,9</b>
<b>31 Ara. 2016</b>	9.711,1	801,8	998,2	388,2	21,3	<b>11.920,6</b>
<b>31 Mar. 2017</b>	10.156,3	817,8	984,8	400,1	51,8	<b>12.410,8</b>
<b>30 Haz. 2017</b>	10.547,2	847,3	993,7	423,9	23,9	<b>12.836,0</b>

Kaynak: KKTOMB

**Tablo B.19: Özkaynakların Gelişimi (Milyon TL)**

Tarih	Ödenmiş Sermaye	Yedek Akçeler	Sabit Kıymet Yeniden Değ. Fonu	Menkul Değerler Değer Artış Fonu	Dönem Kârı (Zarar)	Geçmiş yıl Kârı (Zararı)	Toplam
<b>31 Mar. 2014</b>	741,1	222,5	1,4	11,8	63,1	304,9	<b>1.344,8</b>
<b>30 Haz. 2014</b>	785,1	260,0	1,4	13,5	117,8	213,3	<b>1.391,1</b>
<b>30 Eyl. 2014</b>	796,6	260,4	1,4	13,5	177,4	212,8	<b>1.462,1</b>
<b>31 Ara. 2014</b>	800,8	261,6	1,4	13,5	214,7	211,6	<b>1.503,6</b>
<b>31 Mar. 2015</b>	802,4	307,6	1,6	13,5	79,9	359,1	<b>1.564,1</b>
<b>30 Haz. 2015</b>	771,9	353,8	1,4	14,7	128,4	262,0	<b>1.532,2</b>
<b>30 Eyl. 2015</b>	778,9	355,0	1,4	12,6	185,4	257,3	<b>1.590,6</b>
<b>31 Ara. 2015</b>	791,4	367,3	0,2	12,6	201,8	244,7	<b>1.618,0</b>
<b>31 Mar. 2016</b>	791,8	426,1	0,2	78,7	56,2	373,2	<b>1.726,2</b>
<b>30 Haz. 2016</b>	848,5	425,3	0,3	72,3	156,3	301,2	<b>1.803,9</b>
<b>30 Eyl. 2016</b>	878,5	423,7	0,2	72,7	227,5	301,0	<b>1.903,6</b>
<b>31 Ara. 2016</b>	976,7	426,4	0,3	82,1	306,8	273,9	<b>2.066,2</b>
<b>31 Mar. 2017</b>	992,4	520,0	0,3	86,0	104,7	455,8	<b>2.159,2</b>
<b>30 Haz. 2017</b>	1.011,7	558,0	0,9	88,8	185,4	381,0	<b>2.225,8</b>

Kaynak: KKTOMB

**Tablo B.20: Sermaye Yeterliliği Rasyosu (%)**

Tarih	Kamu Bankaları	Özel Sermayeli Bankalar	Şube Bankaları	Bankacılık Sektörü	Yasal Sınır
31 Mar. 2014	24,39	14,09	18,04	17,38	10,00
30 Haz. 2014	24,49	14,36	18,00	17,47	10,00
30 Eyl. 2014	25,15	14,77	17,87	17,66	10,00
31 Ara. 2014	25,35	14,90	17,43	17,53	10,00
31 Mar. 2015	26,08	14,51	18,23	17,75	10,00
30 Haz. 2015	25,74	14,61	17,24	17,36	10,00
30 Eyl. 2015	25,83	14,62	17,18	17,33	10,00
31 Ara. 2015	23,95	14,53	17,35	17,06	10,00
31 Mar. 2016	24,19	14,94	17,66	17,39	10,00
30 Haz. 2016	24,48	15,14	16,85	17,18	10,00
30 Eyl. 2016	25,26	16,14	18,38	18,36	10,00
31 Ara. 2016	24,06	15,09	19,15	18,24	10,00
31 Mar. 2017	24,09	15,35	19,45	18,26	10,00
30 Haz. 2017	23,85	15,40	19,00	18,04	10,00

Kaynak: KKTOMB

Tablo B.21: Kâr / Zarar Tablosu (Milyon TL)

Tarih	Faiz Gelirleri	Faiz Giderleri	Faiz Dışı Gelirler	Faiz Dışı Giderler	Dönem Net Kâr / Zararı
31 Mar. 2014	300,8	114,0	60,0	106,6	63,0
30 Haz. 2014	603,5	214,2	125,2	210,1	117,8
30 Eyl. 2014	914,7	315,9	184,8	320,0	177,4
31 Ara. 2014	1.230,1	409,3	246,6	438,5	214,7
31 Mar. 2015	330,9	109,3	68,5	110,6	79,9
30 Haz. 2015	672,2	215,3	132,6	228,3	128,4
30 Eyl. 2015	1.028,1	308,5	191,3	354,2	185,4
31 Ara. 2015	1.391,1	378,4	272,9	485,6	201,8
31 Mar. 2016	375,6	118,3	77,8	125,5	56,1
30 Haz. 2016	758,1	252,3	173,5	251,6	156,3
30 Eyl. 2016	1.150,1	373,9	242,0	373,9	227,5
31 Ara. 2016	1.558,7	465,1	334,8	519,3	306,7
31 Mar. 2017	433,5	156,3	92,1	141,5	104,7
30 Haz. 2017	885,7	308,4	195,5	295,1	185,4

Kaynak: KKTOMB

**Tablo B.22: Mevduat (Toplam) - Vade Gruplarına Göre (Milyon TL)**

Tarih	Vadesiz	1 Ay Vadeli	3 Ay Vadeli	6 Ay Vadeli	1 Yıl Vadeli	Toplam
31 Mar. 2014	1.901,6	6.162,5	1.701,8	391,4	1.156,3	11.313,6
30 Haz. 2014	1.386,0	6.392,3	1.719,3	386,0	1.153,7	11.037,3
30 Eyl. 2014	1.440,2	6.573,9	1.847,5	463,2	1.186,0	11.510,8
31 Ara. 2014	1.469,5	6.744,4	1.910,0	493,0	1.156,9	11.773,8
31 Mar. 2015	1.480,3	7.034,4	2.043,0	466,5	1.233,8	12.258,0
30 Haz. 2015	1.651,8	7.323,3	2.202,8	526,6	1.295,5	13.000,0
30 Eyl. 2015	1.864,3	7.773,2	2.394,4	598,2	1.377,7	14.007,8
31 Ara. 2015	1.859,2	7.689,2	2.516,1	566,5	1.319,5	13.950,5
31 Mar. 2016	1.750,4	7.918,7	2.488,7	591,5	1.274,8	14.024,1
30 Haz. 2016	1.912,7	7.930,3	2.584,2	603,7	1.269,6	14.300,5
30 Eyl. 2016	2.064,9	8.206,5	2.751,7	608,2	1.338,5	14.969,8
31 Ara. 2016	2.394,0	8.623,1	3.360,7	689,5	1.567,9	16.635,2
31 Mar. 2017	2.480,3	9.674,2	3.161,1	723,8	1.613,0	17.652,4
30 Haz. 2017	2.771,0	9.919,8	3.407,0	736,9	1.659,4	18.494,1

Kaynak: KKTOMB

**Tablo B.23: Mevduat (TP) - Vade Gruplarına Göre (Milyon TL)**

Tarih	Vadesiz	1 Ay Vadeli	3 Ay Vadeli	6 Ay Vadeli	1 Yıl Vadeli	Toplam
31 Mar. 2014	955,5	3.811,3	938,5	169,6	316,3	6.191,2
30 Haz. 2014	749,7	3.968,1	968,8	178,9	296,7	6.162,2
30 Eyl. 2014	749,1	4.052,1	1.005,7	221,2	311,0	6.339,1
31 Ara. 2014	798,0	4.122,7	1.013,8	234,3	299,1	6.467,9
31 Mar. 2015	769,5	4.328,5	1.068,6	213,9	285,6	6.666,1
30 Haz. 2015	821,1	4.403,3	1.137,2	207,8	285,3	6.854,7
30 Eyl. 2015	837,2	4.427,9	1.171,5	202,1	266,5	6.905,2
31 Ara. 2015	865,0	4.452,8	1.259,1	201,5	283,0	7.061,4
31 Mar. 2016	797,1	4.557,7	1.280,1	225,0	261,6	7.121,5
30 Haz. 2016	898,2	4.618,9	1.341,7	221,6	263,3	7.343,7
30 Eyl. 2016	968,4	4.690,1	1.463,3	203,2	258,9	7.583,9
31 Ara. 2016	1.122,6	4.796,3	1.611,5	231,0	297,1	8.058,5
31 Mar. 2017	1.083,7	5.157,3	1.503,4	283,7	274,1	8.302,2
30 Haz. 2017	1.276,2	5.173,5	1.636,5	273,9	282,2	8.642,3

Kaynak: KKTOMB

**Tablo B.24: Mevduat (YP) - Vade Gruplarına Göre (Milyon TL)**

Tarih	Vadesiz	1 Ay Vadeli	3 Ay Vadeli	6 Ay Vadeli	1 Yıl Vadeli	Toplam
31 Mar. 2014	600,0	2.351,2	763,3	221,8	840,0	4.776,4
30 Haz. 2014	636,2	2.424,3	750,5	207,1	857,0	4.875,1
30 Eyl. 2014	691,0	2.521,8	841,8	242,1	875,0	5.171,7
31 Ara. 2014	671,5	2.621,7	896,3	258,7	857,7	5.305,9
31 Mar. 2015	710,8	2.705,9	974,5	252,5	948,2	5.591,9
30 Haz. 2015	830,8	2.919,9	1.065,5	318,8	1.010,3	6.145,3
30 Eyl. 2015	1.027,1	3.345,3	1.222,9	396,1	1.111,2	7.102,6
31 Ara. 2015	994,3	3.236,4	1.256,9	365,0	1.036,5	6.889,1
31 Mar. 2016	953,3	3.361,1	1.208,6	366,5	1.013,0	6.902,5
30 Haz. 2016	1.014,5	3.311,4	1.242,5	382,1	1.006,3	6.956,8
30 Eyl. 2016	1.096,5	3.516,5	1.288,3	405,0	1.079,6	7.385,9
31 Ara. 2016	1.271,4	3.826,8	1.749,2	458,5	1.270,7	8.576,7
31 Mar. 2017	1.396,6	4.516,9	1.657,7	440,1	1.338,9	9.350,2
30 Haz. 2017	1.494,9	4.746,3	1.770,5	463,0	1.377,2	9.851,9

Kaynak: KKTOMB

**Tablo B.25: Mevduat (Toplam) - Türlerine Göre (Milyon TL)**

Tarih	Resmi	Ticari	Tasarruf	Diğer	Bankalar	Toplam
31 Mar. 2014	750,0	1.399,4	8.225,9	333,7	604,6	11.313,6
30 Haz. 2014	760,6	1.461,2	8.544,2	271,3	596,5	11.633,8
30 Eyl. 2014	767,0	1.610,1	8.850,1	283,6	705,2	12.216,0
31 Ara. 2014	760,4	1.696,1	9.016,1	301,2	799,4	12.573,2
31 Mar. 2015	746,3	1.854,6	9.366,2	291,0	750,8	13.008,9
30 Haz. 2015	792,2	2.063,5	9.858,0	286,3	805,0	13.805,0
30 Eyl. 2015	787,1	2.408,0	10.576,4	236,3	867,4	14.875,2
31 Ara. 2015	822,7	2.350,4	10.537,9	239,5	961,3	14.911,8
31 Mar. 2016	825,4	2.380,7	10.581,1	236,9	1.024,2	15.048,3
30 Haz. 2016	881,2	2.442,5	10.745,4	231,4	1.025,7	15.326,2
30 Eyl. 2016	913,5	2.744,1	11.022,3	289,9	1.148,4	16.118,2
31 Ara. 2016	991,7	3.040,5	12.287,2	315,8	1.597,8	18.233,0
31 Mar. 2017	1.107,4	3.310,6	12.895,4	339,0	1.460,1	19.112,5
30 Haz. 2017	1.294,5	3.512,2	13.373,9	313,5	1.551,4	20.045,5

Kaynak: KKTOMB



**Tablo B.26: Mevduat (TP) - Türlerine Göre (Milyon TL)**

Tarih	Resmi	Ticari	Tasarruf	Diğer	Bankalar	Toplam
31 Mar. 2014	569,2	785,9	4.471,4	106,1	258,6	6.191,2
30 Haz. 2014	612,0	791,2	4.632,2	126,8	266,6	6.428,8
30 Eyl. 2014	594,3	868,7	4.737,8	138,3	357,8	6.696,9
31 Ara. 2014	577,2	879,8	4.875,8	135,1	399,0	6.866,9
31 Mar. 2015	552,5	965,0	5.006,1	142,5	331,0	6.997,1
30 Haz. 2015	588,9	1.015,5	5.120,9	129,4	276,2	7.130,9
30 Eyl. 2015	571,4	1.076,5	5.130,1	127,3	237,6	7.142,9
31 Ara. 2015	614,6	1.110,6	5.193,0	143,2	254,6	7.316,0
31 Mar. 2016	615,7	1.101,8	5.286,0	118,1	285,5	7.407,1
30 Haz. 2016	669,7	1.107,3	5.441,0	125,7	208,8	7.552,5
30 Eyl. 2016	708,4	1.216,8	5.492,2	166,5	227,8	7.811,7
31 Ara. 2016	756,3	1.319,0	5.823,8	159,4	331,8	8.390,3
31 Mar. 2017	809,7	1.352,5	5.963,4	176,8	351,3	8.653,7
30 Haz. 2017	1.022,5	1.368,4	6.116,2	135,1	313,2	8.955,4

Kaynak: KKTOMB

**Tablo B.27: Mevduat (YP) - Türlerine Göre (Milyon TL)**

Tarih	Resmi	Ticari	Tasarruf	Diğer	Bankalar	Toplam
31 Mar. 2014	180,8	613,4	3.754,6	227,6	346,0	5.122,4
30 Haz. 2014	148,5	670,0	3.912,1	144,5	329,8	5.204,9
30 Eyl. 2014	172,6	741,5	4.112,3	145,3	347,4	5.519,1
31 Ara. 2014	183,2	816,3	4.140,3	166,1	400,4	5.706,3
31 Mar. 2015	193,8	889,5	4.360,2	148,5	419,8	6.011,8
30 Haz. 2015	203,3	1.048,0	4.737,1	156,9	528,8	6.674,1
30 Eyl. 2015	215,8	1.331,5	5.446,3	108,9	629,8	7.732,3
31 Ara. 2015	208,1	1.239,8	5.345,0	96,3	706,6	7.595,8
31 Mar. 2016	209,7	1.279,0	5.295,1	118,8	738,6	7.641,2
30 Haz. 2016	211,6	1.335,2	5.304,3	105,6	817,0	7.773,7
30 Eyl. 2016	205,1	1.527,4	5.530,0	123,4	920,6	8.306,5
31 Ara. 2016	235,4	1.721,5	6.463,4	156,4	1.266,0	9.842,7
31 Mar. 2017	297,7	1.958,2	6.932,1	162,2	1.108,7	10.458,9
30 Haz. 2017	272,0	2.143,8	7.257,6	178,4	1.238,2	11.090,0

Kaynak: KKTOMB

Tablo B.28: Para Arzı (Milyon TL)

Yıl	Devre	M1	Yüzde Değişim	M2	Yüzde Değişim	M3	Yüzde Değişim
<b>2012</b>	IV	1.661,2	8,18	8.765,9	4,32	9.585,4	6,22
<b>2013</b>	I	1.690,9	1,79	8.958,1	2,19	9.608,9	0,25
	II	1.767,3	4,52	9.507,6	6,13	10.177,6	5,92
	III	1.853,2	4,86	9.994,6	5,12	10.787,2	5,99
	IV	1.963,4	5,95	10.562,0	5,68	11.345,1	5,17
<b>2014</b>	I	2.049,8	4,40	10.794,4	2,20	11.601,9	2,26
	II	2.152,4	5,01	11.130,9	3,12	11.957,3	3,06
	III	2.163,0	0,49	11.578,9	4,02	12.433,8	3,99
	IV	2.211,0	2,21	11.880,2	2,60	12.660,2	1,82
<b>2015</b>	I	2.338,5	5,77	12.470,8	4,97	13.249,2	4,65
	II	2.532,7	8,30	13.211,3	5,94	14.056,5	6,09
	III	2.829,9	11,74	14.279,5	8,09	15.106,7	7,47
	IV	2.841,2	0,40	14.215,9	-0,45	15.109,8	0,02
<b>2016</b>	I	2.797,9	-1,53	14.340,3	0,88	15.181,6	0,48
	II	2.976,9	6,40	14.620,3	1,95	15.593,1	2,71
	III	3.158,0	6,08	15.285,2	4,55	16.319,0	4,66
	IV	3.544,1	12,23	16.946,4	10,87	17.996,6	10,28
<b>2017</b>	I	3.754,8	5,95	18.019,6	6,33	19.209,2	6,74
	II	3.906,7	4,05	18.670,5	3,61	20.034,1	4,29

Kaynak: KKTCCMB

**Tablo B.29: Bankalar Yasası Altında Faaliyet Gösteren Lisanslı Bankalar**

1	KIBRIS VAKIFLAR BANKASI LTD.
2	AKFİNANS BANK LTD.
3	CREDİTWEST BANK LTD.
4	NOVA BANK LTD.
5	ASBANK LTD.
6	KIBRIS İKTİSAT BANKASI LTD.
7	KIBRIS TÜRK KOOPERATİF MERKEZ BANKASI LTD.
8	LİMASOL TÜRK KOOPERATİF BANKASI LTD.
9	ŞEKERBANK (KIBRIS) LTD.
10	TÜRK BANKASI LTD.
11	UNİVERSAL BANK LTD.
12	VİYA BANK LTD.
13	YAKINDOĞU BANK LTD.
14	KIBRIS KAPİTAL BANK LTD.
15	KIBRIS FAİSAL İSLAM BANKASI LTD.
16	HSBC BANK A.Ş.
17	T. GARANTİ BANKASI A.Ş.
18	T. HALK BANKASI A.Ş.
19	T. İŞ BANKASI A.Ş.
20	TC ZİRAAT BANKASI A.Ş.
21	ALBANK LTD.
22	TÜRK EKONOMİ BANKASI A.Ş.

Kaynak: KKTOMB

Tablo B.30: Temel Ekonomik ve Sosyal Göstergeler

	2006	2007	2008	2009	2010	2011	2012	2013	2014	2015	2016	2017
<b>GSMH (Cari Fiyatlarla Milyon TL)</b>	4.101,4	4.671,3	5.128,3	5.415,3	5.649,5	6.559,2	6.915,8	7.579,4	8.840,4	10.210,7	11.601,2	11.989,1 <sup>(T)</sup>
<b>GSMH (Milyon ABD doları)</b>	2.845,2	3.598,8	3.995,6	3.502,5	3.750,6	3.908,5	3.840,8	3.969,5	4.031,9	3.744,9	n.a	n.a
<b>Fert Başına GSMH (Cari Fiyatlarla TL)</b>	17.063	19.165	20.739	21.538	22.147	25.850	27.077	29.217	33.128	35.225	n.a	n.a
<b>Fert Başına GSMH (ABD)</b>	11.837	14.765	16.158	13.930	14.703	15.404	15.038	15.302	15.109	13.737,2	13.902	12.135,5
<b>Enflasyon Oranı (%)</b>	19,2	9,4	14,5	5,7	3,3	14,7	3,6	10,2	6,5	7,8	10,2	10,9 <sup>(T)</sup>
<b>Mevduatlar (Milyon ABD doları) (2)</b>	3.294,9	4.166,1	3.645,7	4.277,0	4.426,1	4.281,8	5.034,1	5.006,4	5.077,3	4.798,0	4.726,9	n.a
<b>Döviz Rezervi (Milyon ABD doları)</b>	2.030,9	2.072,1	1.802,6	1.974,7	2.069,1	2.116,4	1.775,6	1.555,7	1.379,0	n.a	n.a	n.a
<b>İhracat (Milyon ABD doları) (3)</b>	64,9	83,7	83,6	71,1	96,4	119,9	116,3	120,7	134,0	118,1	105,5	102,9 <sup>(T)</sup>
<b>İthalat (Milyon ABD doları) (4)</b>	1.376,2	1.539,2	1.680,7	1.326,2	1.604,2	1.699,9	1.703,9	1.699,4	1.538,8	1.500,6	1.520,7	1.596,7 <sup>(T)</sup>
<b>Dış Ticaret Dengesi (Milyon ABD doları)</b>	-1.311,3	-1.455,5	-1.597,1	-1.255,1	-1.507,8	-1.580,0	-1.587,6	-1.578,7	-1.404,8	-1.382,5	-1.415,2	-1.493,8 <sup>(T)</sup>
<b>İhracat / İthalat (%)</b>	4,7	5,1	4,4	5,4	6,0	9,0	7,2	7,1	7,5	7,9	6,9	6,4 <sup>(T)</sup>
<b>Gelen Turist Sayısı</b>	715.749	791.036	808.682	800.376	902.390	1.022.089	1.166.186	1.232.753	1.366.007	1.483.244	n.a	n.a
<b>a) Türkiye</b>	572.633	634.580	650.405	638.700	741.925	801.326	904.505	923.308	1.020.577	1.110.795	n.a	n.a
<b>b) Diğer</b>	143.116	156.456	158.277	161.676	160.465	220.763	261.681	309.445	345.430	372.449	n.a	n.a
<b>Net Turizm Geliri (Milyon ABD doları)</b>	303,2	381,0	383,7	390,7	405,8	459,4	571,9	613,4	691,6	746,7	714,4 <sup>(T)</sup>	725,8 <sup>(T)</sup>
<b>İstihdam</b>	91.815	89.787	91.223	91.550	93.498	93.470	96.539	97.867	103.149	112.811	118.387 <sup>(T)</sup>	121.889 <sup>(T)</sup>
<b>İşsiz Sayısı</b>	9.552	9.361	9.881	12.941	12.619	9.864	9.174	8.929	9.320	9.043	n.a	n.a
<b>İşsizlik Oranı (%)</b>	9,4	9,4	9,8	12,4	11,9	9,5	8,7	8,4	8,3	7,4	6,4 <sup>(T)</sup>	5,6 <sup>(T)</sup>
<b>Nüfus (5)</b>	257.513	268.011	274.436	283.736	277.680	283.281	292.129	301.988	313.626	326.158	n.a	n.a
<b>Yıllık Nüfus Artışı (%)</b>	15,6	4,0	2,4	3,3	1,1	-1,3	3,1	3,3	3,8	3,9	n.a	n.a
<b>Nüfus Yoğunluğu</b>	79,4	82,7	84,7	87,5	85,7	87,4	90,1	93,1	96,7	100,6	n.a	n.a
<b>Sağlık Giderleri / GSMH (%)</b>	3,4	3,9	3,5	3,5	3,4	3,1	3,1	3,2	3,1	2,5	n.a	n.a
<b>Sağlık Giderleri / Bütçe (%)</b>	7,2	8,6	7,6	7,4	7,3	7,2	7,3	7,4	7,6	6,6	n.a	n.a
<b>Yıllık Ortalama 1 ABD = TL</b>	1.4415	1.2980	1.2835	1.5461	1.5063	1.6782	1.8006	1.9094	2.1926	2.7266	3.0228	3.7725

1) Dış yardımlar dâhil değildir.

2) Türk Lirası mevduatlar ile döviz mevduatları içermektedir.

3) Kıbrıs Rum kesimine yapılan ihracat dâhil değildir.

4) Hidrokarbon İthalatı dâhil değildir.

5) De-jure

(T) Tahmin

(n.a.) Not available (Bilgi mevcut değildir.)

Kaynak: DPÖ, KKTMB, Ticaret Dairesi, Turizm Planlama Dairesi.

Tablo B.31: Gayri Safi Yurt İçi Hasıladaki Sektörel Gelişmeler (Cari Fiyatlarla, Milyon TL)

Sektörler	2006	2007	2008	2009	2010	2011	2012	2013	2014	2015	2016	2017 <sup>(T)</sup>
1. Tarım	249,4	288,2	259,2	300,6	330,3	366,4	386,5	405,0	489,3	609,7	647,6	738,8
2. Sanayi	377,5	430,8	542,8	516,7	552,4	558,5	587,1	636,6	779,7	937,7	1.064,7	1.227,2
3. İnşaat	314,8	364,4	362,2	346,4	312,1	408,5	335,8	370,7	370,2	480,5	511,6	618,9
4. Ticaret - Turizm	617,5	630,3	721,7	766,3	900,0	1.216,8	1.385,3	1.527,9	1.829,1	2.012,9	2.280,6	2.575,3
5. Ulaştırma - Haberleşme	437,2	533,4	614,5	597,3	525,2	553,1	642,9	711,4	788,0	896,6	965,3	1.141,2
6. Mali Müesseseler	259,3	309,4	357,8	388,4	404,4	472,6	506,0	579,7	637,4	719,4	887,6	913,1
7. Konut Gelirleri	117,7	144,2	175,9	202,5	220,6	274,4	305,8	358,2	398,9	456,2	535,3	589,2
8. Serbest Meslek ve Hizmetler	441,9	493,5	525,2	609,3	652,3	727,5	801,8	891,6	1.026,1	1.422,6	1.679,9	1.903,9
9. Kamu Hizmetleri	808,0	1.003,5	1.104,0	1.201,2	1.180,1	1.294,3	1.294,9	1.349,9	1.603,6	1.715,2	1.850,1	2.060,2
10. İthalat Vergileri	364,7	406,7	416,6	447,6	536,3	637,0	709,1	775,9	936,4	971,8	1.178,3	1.235,6
11. GSYH	<b>3.988,1</b>	<b>4.604,3</b>	<b>5.079,9</b>	<b>5.376,3</b>	<b>5.614,1</b>	<b>6.509,0</b>	<b>6.955,1</b>	<b>7.606,9</b>	<b>8.858,6</b>	<b>10.222,5</b>	<b>11.601,2</b>	<b>13.003,4</b>
12. Net Dış Alem Faktör Gelirleri	113,3	66,9	48,4	38,9	35,4	50,2	-39,3	-27,5	-18,2	-11,7	4,2	-14,2
GSMH	<b>4.101,4</b>	<b>4.671,2</b>	<b>5.128,3</b>	<b>5.415,3</b>	<b>5.649,5</b>	<b>6.559,2</b>	<b>6.915,8</b>	<b>7.579,4</b>	<b>8.840,4</b>	<b>10.210,7</b>	<b>11.605,5</b>	<b>12.989,1</b>

(T) Tahmin  
Kaynak: DPÖ

Tablo B.32: Gayri Safi Yurt İçi Hasılanın Yüzde Dağılımı

Sektörler	2006	2007	2008	2009	2010	2011	2012	2013	2014	2015	2016	2017 <sup>(T)</sup>
<b>1. Tarım</b>	<b>6,3</b>	<b>6,3</b>	<b>5,1</b>	<b>5,6</b>	<b>5,9</b>	<b>5,6</b>	<b>5,6</b>	<b>5,3</b>	<b>5,5</b>	<b>6,0</b>	<b>5,6</b>	<b>5,7</b>
<b>2. Sanayi</b>	<b>9,5</b>	<b>9,4</b>	<b>10,7</b>	<b>9,6</b>	<b>9,8</b>	<b>8,6</b>	<b>8,4</b>	<b>8,4</b>	<b>8,8</b>	<b>9,2</b>	<b>9,2</b>	<b>9,4</b>
<b>2.1. Taş Ocakçılığı</b>	1,0	1,1	0,8	0,7	0,6	0,7	0,6	0,6	0,5	0,7	0,7	0,7
<b>2.2. İmalat Sanayi</b>	4,5	4,4	4,0	3,2	2,3	2,5	2,8	2,9	3,1	3,7	3,7	3,8
<b>2.3. Elektrik-Su</b>	3,9	3,9	5,9	5,8	6,9	5,3	5,1	4,8	5,1	4,8	4,8	4,9
<b>3. İnşaat</b>	<b>7,9</b>	<b>7,9</b>	<b>7,1</b>	<b>6,5</b>	<b>5,6</b>	<b>6,3</b>	<b>4,8</b>	<b>4,9</b>	<b>4,2</b>	<b>4,7</b>	<b>4,4</b>	<b>4,8</b>
<b>4. Ticaret - Turizm</b>	<b>15,5</b>	<b>13,7</b>	<b>14,2</b>	<b>14,3</b>	<b>16,0</b>	<b>18,7</b>	<b>19,9</b>	<b>20,1</b>	<b>20,6</b>	<b>19,7</b>	<b>19,7</b>	<b>19,8</b>
<b>4.1. Toptan ve Perakende Ticaret</b>	12,1	9,5	9,7	9,0	10,7	11,1	11,4	11,2	12,3	10,7	11,0	10,6
<b>4.2. Otelcilik ve Lokantacılık</b>	5,6	4,2	4,5	5,2	5,4	7,6	8,5	8,9	8,3	9,0	8,7	9,2
<b>5. Ulaştırma - Haberleşme</b>	<b>10,7</b>	<b>11,6</b>	<b>12,1</b>	<b>11,1</b>	<b>9,4</b>	<b>8,5</b>	<b>9,3</b>	<b>9,4</b>	<b>8,9</b>	<b>8,8</b>	<b>8,3</b>	<b>8,8</b>
<b>6. Mali Müesseseler</b>	<b>6,5</b>	<b>6,7</b>	<b>7,1</b>	<b>7,2</b>	<b>7,2</b>	<b>7,2</b>	<b>7,3</b>	<b>7,6</b>	<b>7,2</b>	<b>7,0</b>	<b>7,6</b>	<b>7,0</b>
<b>7. Konut Sahipliği</b>	<b>3,0</b>	<b>3,1</b>	<b>3,5</b>	<b>3,8</b>	<b>3,9</b>	<b>4,2</b>	<b>4,4</b>	<b>4,7</b>	<b>4,5</b>	<b>4,4</b>	<b>4,6</b>	<b>4,5</b>
<b>8. Serbest Meslek ve Hizmetler</b>	<b>11,1</b>	<b>10,7</b>	<b>10,3</b>	<b>11,3</b>	<b>11,6</b>	<b>11,2</b>	<b>11,5</b>	<b>11,7</b>	<b>11,6</b>	<b>13,9</b>	<b>14,5</b>	<b>14,6</b>
<b>9. Kamu Hizmetleri</b>	<b>20,3</b>	<b>21,8</b>	<b>21,7</b>	<b>22,3</b>	<b>21,0</b>	<b>19,9</b>	<b>18,6</b>	<b>17,7</b>	<b>18,1</b>	<b>16,8</b>	<b>15,9</b>	<b>15,8</b>
<b>10. İthalat Vergileri</b>	<b>9,2</b>	<b>8,8</b>	<b>8,2</b>	<b>8,3</b>	<b>9,6</b>	<b>9,8</b>	<b>10,2</b>	<b>10,2</b>	<b>10,6</b>	<b>9,5</b>	<b>10,2</b>	<b>9,5</b>
<b>GSYH</b>	<b>100,0</b>	<b>100,0</b>	<b>100,0</b>	<b>100,0</b>	<b>100,0</b>	<b>100,0</b>	<b>100,0</b>	<b>100,0</b>	<b>100,0</b>	<b>100,0</b>	<b>100,0</b>	<b>100,0</b>

Kaynak: DPÖ

Tablo B.33: Ekonominin Genel Dengesi (Cari Fiyatlarla, Milyon TL)

	2006	2007	2008	2009	2010	2011	2012	2013	2014	2015	2016 <sup>(T)</sup>	2017 <sup>(T)</sup>
<b>1. Toplam Kaynaklar</b>	4.394,9	4.996,3	5.629,3	5.516,7	6.065,0	6.849,7	7.141,1	7.664,8	8.866,0	9.470,2	10.499,0	12.259,9
<b>2. Toplam Yatırımlar</b>	1.018,0	1.089,2	1.049,1	946,6	1.049,6	1.266,5	1.175,5	1.147,8	1.276,7	1.598,5	1.791,2	2.138,6
<b>3. Toplam Tüketim</b>	3.376,8	3.907,1	4.580,1	4.570,0	5.015,4	5.583,1	5.965,6	6.516,9	7.589,3	7.871,7	8.707,8	10.121,3
<b>4. Kamu Harcanabilir Geliri</b>	756,0	904,7	1.105,6	751,9	962,2	1.059,2	1.491,8	1.341,3	1.688,9	2.123,1	2.317,2	2.586,1
<b>5. Özel Harcanabilir Gelir</b>	3.345,4	3.766,5	4.022,7	4.663,3	4.687,3	5.449,9	5.424,0	6.238,1	7.151,5	8.087,7	8.962,7	10.403,0
<b>6. Özel Tasarruf Oranı (%)</b>	28,6	29,0	20,1	33,9	26,0	28,0	20,8	25,0	23,3	29,8	29,4	28,1
<b>7. Toplam Yurt İçi Tasarruflar</b>	724,6	764,2	548,2	845,2	634,1	976,1	950,3	1.062,5	1.251,0	2,339,0	2.572,1	2.867,8

(T) Tahmin  
Kaynak: DPÖ

Tablo B.34: Sektörel Katma Değerlerin Reel Büyüme Hızları (%)

Sektörler	2006	2007	2008	2009	2010	2011	2012	2013	2014	2015	2016 <sup>(T)</sup>	2017 <sup>(T)</sup>
<b>1. Tarım</b>	-3,2	0,4	-18,2	8,2	10,0	10,8	3,7	-1,6	4,8	14,5	-8,0	8,5
<b>2. Sanayi</b>	20,0	-0,9	-10,3	-9,1	-0,2	3,4	-0,7	1,7	8,5	19,5	2,5	4,7
<b>3. İnşaat</b>	68,1	4,2	-8,0	-18,5	3,8	3,3	-16,0	-0,3	-4,5	6,5	3,0	3,0
<b>4. Ticaret-Turizm</b>	9,5	-2,7	-2,1	-8,7	18,3	6,0	6,1	1,4	8,5	-0,8	1,7	2,7
<b>5. Ulaştırma-Haberleşme</b>	-0,7	-3,6	2,2	-2,8	-20,0	-4,3	5,7	2,0	3,2	5,7	1,8	3,0
<b>6. Mali Müesseseler</b>	8,9	6,3	9,6	1,7	0,3	1,4	8,1	7,5	0,8	1,6	2,0	2,5
<b>7. Konut Sahipliği</b>	20,1	4,6	2,7	3,8	4,0	3,9	3,7	3,2	2,6	3,0	2,8	3,5
<b>8. Serbest Meslek ve Hizmetler</b>	12,5	6,6	4,3	3,4	-5,3	4,3	1,5	2,3	8,8	9,5	4,5	5,5
<b>9. Kamu Hizmetleri</b>	2,4	8,2	1,2	-5,0	0,4	2,8	1,9	1,4	-0,1	0,1	-0,3	0,5
<b>10. İthalat Vergileri</b>	-0,6	12,3	-0,8	-7,1	18,6	3,9	8,9	-2,1	7,9	-9,6	9,5	-5,0
<b>11. GSYH</b>	<b>12,7</b>	<b>2,8</b>	<b>-2,9</b>	<b>-5,5</b>	<b>3,7</b>	<b>3,9</b>	<b>1,8</b>	<b>1,1</b>	<b>4,8</b>	<b>4,0</b>	<b>2,0</b>	<b>2,7</b>
<b>12. Net Dış Alem Faktör Gelirleri</b>	34,1	-47,3	-36,4	-28,2	-9,8	27,1	-174,5	35,3	40,5	41,9	0,0	0,0
<b>GSMH</b>	<b>13,2</b>	<b>1,5</b>	<b>-3,4</b>	<b>-5,7</b>	<b>3,6</b>	<b>4,0</b>	<b>0,5</b>	<b>1,3</b>	<b>4,9</b>	<b>4,1</b>	<b>2,1</b>	<b>2,7</b>

(T) Tahmin  
Kaynak: DPÖ



**Tablo B.35: Sabit Sermaye Yatırımlarının Sektörel Dağılımı (Cari Fiyatlarla, Milyon TL)**

Sektörler	2006	2007	2008	2009	2010	2011	2012	2013	2014	2015	2016 <sup>(T)</sup>	2017 <sup>(T)</sup>
1. Tarım	37.0	25.1	33.1	27.1	49.1	51.0	54.2	71.5	80.7	62,1	97,5	123,9
2. Sanayi	154.5	188.4	199.7	103.8	142.7	196.3	182.3	134.1	176.6	224,7	251,4	345,4
3. İnşaat	34.7	20.9	14.0	14.2	18.0	23.8	20.2	18.2	20.2	27,7	33,9	37,1
4. Ticaret-Turizm	90.6	101.2	82.2	55.6	71.0	204.9	99.4	97.4	71.3	263,5	149,6	179,3
5. Ulaştırma-Haberleşme	125.7	72.0	97.3	92.6	143.8	94.7	125.6	124.6	136.0	139,2	207,9	295,8
6. Mali Müesseseler	10.1	11.4	14.9	24.9	12.6	10.4	14.1	12.8	11.4	10,3	17,3	21,8
7. Konut Sahipliği	353.4	467.0	480.2	427.3	403.4	506.4	450.3	543.3	512.9	584,6	722,6	710,4
8. Serbest Meslek ve Hizmetler	49.1	88.4	78.7	122.7	143.6	68.2	71.1	57.3	84.9	129,9	126,6	150,5
9. Kamu Hizmetleri	37.0	89.9	62.5	62.1	32.1	54.2	77.2	88.4	71.8	102,4	102,4	155,4
<b>Toplam</b>	<b>892,1</b>	<b>1.064,3</b>	<b>1.062,6</b>	<b>930,3</b>	<b>1.016,3</b>	<b>1.209,9</b>	<b>1.094,4</b>	<b>1.147,6</b>	<b>1.165,8</b>	<b>1.544,4</b>	<b>1.709,4</b>	<b>2.019,6</b>

(T) Tahmin  
Kaynak: DPÖ

**Tablo B.36: Kamu Kesimi Genel Dengesi (Cari Fiyatlarla, TL)**

	2006	2007	2008	2009	2010	2011	2012	2013	2014	2015
1. Kamu Gelirleri	1.524.019.743,1	1.739.498.572,7	1.986.206.692,7	1.862.053.831,4	2.089.052.564,2	2.303.325.976,6	2.773.761.861,1	2.796.812.940,2	3.303.034.133,3	3.787.876.529,9
2. Transferler	768.021.456,6	834.788.680,2	944.710.702,4	1.110.115.570,6	1.126.848.647,3	1.244.081.261,1	1.281.938.535,1	1.455.510.968,5	1.614.102.550,8	1.640.841.227,2
3. Kamu Harcanabilir Geliri	755.998.286,5	904.709.892,4	1.041.495.990,3	751.938.260,8	962.203.916,8	1.059.244.715,5	1.491.823.326,0	1.341.301.971,7	1.688.931.582,5	2.147.035.302,7
4. Kamu Cari Giderleri	988.884.634,8	1.231.306.843,6	1.366.456.132,8	1.487.589.785,8	1.547.895.080,9	1.621.100.773,5	1.667.829.509,0	1.836.123.617,8	2.101.198.831,6	2.197.130.018,9
5. Kamu Tasarrufu	-232.886.348,3	-326.596.951,2	-324.960.142,5	-735.651.525,0	-585.691.164,1	-561.856.058,0	-176.006.183,0	-494.821.646,1	-412.267.249,1	-50.094.716,2
6. Kamu Yatırımı	315.787.586,7	255.504.843,5	281.025.335,4	185.112.669,3	181.161.264,3	196.745.696,8	237.422.206,9	183.704.785,6	242.524.709,3	260.408.259,1
7. Kamu Finansman Gereği	548.673.935,0	582.101.794,7	605.985.477,9	920.764.194,3	766.852.428,4	758.601.754,8	413.428.389,9	678.526.431,7	654.791.958,4	310.502.975,3

Kaynak: DPÖ

**Tablo B.37: Özel Kesim Genel Dengesi (Cari Fiyatlarla, TL)**

	2006	2007	2008	2009	2010	2011	2012	2013	2014	2015
<b>1. Özel Harcanabilir Gelir</b>	3.345.388.904,0	3.766.545.993,5	4.086.838.144,1	4.663.342.438,0	4.687.331.019,2	5.499.929.813,2	5.424.008.303,3	6.238.101.304,5	7.151.456.425,1	8.063.696.357,5
<b>2. Özel Tüketim</b>	2.387.947.714,7	2.675.778.431,4	3.213.685.863,7	3.082.454.773,9	3.467.492.896,7	3.962.008.014,7	4.297.745.493,7	4.680.794.290,1	5.509.552.018,9	5.674.598.609,6
<b>3. Özel Tasarruf</b>	957.441.189,3	1.090.767.562,1	873.152.280,4	1.580.887.664,1	1.219.838.122,5	1.537.921.798,5	1.126.262.809,6	1.557.307.014,4	1.641.904.406,2	2.389.097.747,9
<b>4. Özel Yatırım</b>	702.256.654,3	833.684.967,4	768.116.852,5	761.493.469,8	868.423.234,0	1.069.816.463,7	938.089.479,7	964.130.762,7	1.012.765.867,8	1.338.050.212,6
<b>5. Özel Tasarruf-Yatırım Farkı</b>	255.184.535,0	257.082.594,7	105.035.427,9	819.394.194,3	351.414.888,5	468.105.334,8	188.173.329,9	593.176.251,7	628.138.538,4	1.051.047.535,3

*(T) Tahmin**Kaynak: DPÖ***Tablo B.38: Devlet Bütçe Dengesi (Cari Fiyatlarla, TL)**

	2006	2007	2008	2009	2010	2011	2012	2013	2014(*)	2015(*)
<b>I. Bütçe Gelirleri</b>	<b>1.509.540.794,2</b>	<b>1.912.021.359,7</b>	<b>1.928.800.834,9</b>	<b>1.850.579.976,4</b>	<b>2.094.884.139,9</b>	<b>2.342.746.054,0</b>	<b>2.733.508.126,6</b>	<b>2.717.380.643,9</b>	<b>3.207,9</b>	<b>3.465,0</b>
<b>1. Yerel Gelirler</b>	1.215.615.338,9	1.628.462.492,5	1.634.990.825,2	1.577.760.033,6	1.791.246.833,6	1.952.147.952,7	2.338.729.397,3	2.286.524.201,4	2.708,7	2.915,9
<b>2. Dış Yardımlar</b>	293.925.455,2	283.558.867,2	293.810.009,7	272.819.942,9	303.637.306,3	390.598.101,3	394.778.729,3	430.856.442,4	499,2	549,1
<b>II. Bütçe Giderleri</b>	<b>1.923.710.074,6</b>	<b>2.125.063.562,9</b>	<b>2.364.729.328,4</b>	<b>2.575.108.349,3</b>	<b>2.660.956.990,0</b>	<b>2.844.717.192,2</b>	<b>2.964.278.216,8</b>	<b>3.261.442.097,7</b>	<b>3.635,4</b>	<b>3.841,9</b>
<b>1. Cari Giderler</b>	742.526.703,9	932.560.258,6	1.024.958.715,7	1.103.415.414,9	1.140.049.984,5	1.159.028.230,4	1.199.857.540,4	1.295.770.450,0	1.495,5	1.566,2
<b>2. Transferler</b>	784.546.989,9	844.881.606,6	974.597.265,7	1.154.300.902,4	1.169.441.199,0	1.254.351.944,3	1.319.785.540,6	1.458.418.886,8	1.580,4	1.643,3
<b>3. Savunma</b>	118.843.456,0	120.047.875,5	146.813.407,4	167.395.579,2	163.327.202,5	199.979.873,2	194.687.299,6	201.795.988,0	227,5	240,9
<b>4. Yatırımlar</b>	277.792.924,8	227.573.822,2	218.359.939,6	149.996.452,8	188.138.604,0	231.357.144,3	249.947.836,2	305.456.773,0	362,0	391,4
<b>III. Bütçe Dengesi</b>	<b>-414.169.280,4</b>	<b>-287.087.316,2</b>	<b>-474.386.821,0</b>	<b>-759.185.805,2</b>	<b>-566.072.850,1</b>	<b>-501.971.138,2</b>	<b>-230.770.090,2</b>	<b>-544.061.453,9</b>	<b>-427,6</b>	<b>-376,9</b>

*(\*) Milyon TL**Kaynak: DPÖ*

**Tablo B.39: Devlet Bütçe Dengesi (GSMH Yüzdesi)**

	2006	2007	2008	2009	2010	2011	2012	2013	2014	2015
<b>I. Bütçe Gelirleri</b>	<b>36,8</b>	<b>40,9</b>	<b>37,6</b>	<b>34,2</b>	<b>37,1</b>	<b>35,7</b>	<b>39,5</b>	<b>35,9</b>	<b>36,3</b>	<b>33,9</b>
1. Yerel Gelirleri	29,6	34,9	31,9	29,1	31,7	29,8	33,8	30,2	30,6	28,6
2. Dış Yardımlar ve Krediler	7,2	6,1	5,7	5,0	5,4	6,0	5,7	5,7	5,6	5,4
<b>II. Bütçe Giderleri</b>	<b>46,9</b>	<b>45,5</b>	<b>46,1</b>	<b>47,6</b>	<b>47,1</b>	<b>43,4</b>	<b>42,9</b>	<b>43,0</b>	<b>41,1</b>	<b>37,6</b>
1. Cari Giderler	18,1	20,0	20,0	20,4	20,2	17,7	17,3	17,1	16,6	15,3
2. Transferler	19,1	18,1	19,0	21,3	20,7	19,1	19,1	19,2	17,9	16,1
3. Savunma	2,9	2,6	2,9	3,1	2,9	3,0	2,8	2,7	2,6	2,4
4. Yatırımlar	6,8	4,9	4,3	2,8	3,3	3,5	3,6	4,0	4,1	3,8
<b>III. Bütçe Dengesi</b>	<b>-10,1</b>	<b>-4,6</b>	<b>-8,5</b>	<b>-13,4</b>	<b>-10,0</b>	<b>-7,7</b>	<b>-3,3</b>	<b>-7,2</b>	<b>-4,8</b>	<b>-3,7</b>

Kaynak: DPÖ

**Tablo B.40: Ödemeler Dengesi (Milyon ABD doları)**

	2006	2007	2008	2009	2010	2011	2012	2013	2014	2015	2016 <sup>(T)</sup>	2017 <sup>(T)</sup>
<b>1. Cari İşlemler Dengesi</b>	<b>-203,6</b>	<b>-250,4</b>	<b>-390,3</b>	<b>-65,4</b>	<b>-275,8</b>	<b>-173,1</b>	<b>-125,1</b>	<b>-44,7</b>	<b>-11,7</b>	<b>271,6</b>	<b>258,4</b>	<b>193,3</b>
<b>2. Sermaye Hareketleri Dengesi</b>	<b>390,9</b>	<b>335,0</b>	<b>410,5</b>	<b>495,0</b>	<b>438,5</b>	<b>326,5</b>	<b>346,2</b>	<b>259,7</b>	<b>186,9</b>	<b>168,9</b>	<b>152,6</b>	<b>164,9</b>
<b>3. Rezerv Hareketleri (- Artış, + Azalış)</b>	<b>-433,3</b>	<b>-41,2</b>	<b>269,5</b>	<b>-172,1</b>	<b>-94,4</b>	<b>-47,3</b>	<b>-340,8</b>	<b>-219,9</b>	<b>-176,7</b>	<b>-75,8</b>	<b>-410,9</b>	<b>-358,2</b>
<b>4. Net Hata ve Noksan</b>	<b>246,0</b>	<b>-43,4</b>	<b>-289,7</b>	<b>-257,5</b>	<b>-68,3</b>	<b>-106,1</b>	<b>119,7</b>	<b>4,9</b>	<b>1,5</b>	<b>-364,7</b>	<b>0,0</b>	<b>0,0</b>

(T) Tahmin

Kaynak: DPÖ

**Tablo B.41: Bir Önceki Yılın Aralık Ayına Göre Tüketici Fiyatları Endeksi Yüzde Değişim Oranları**

Aylar	2001	2002	2003	2004	2005	2006	2007	2008	2009	2010	2011	2012	2013	2014	2015	2016	2017
Ocak	2,6	1,8	3,4	0,7	-0,9	1,0	1,3	1,6	-0,1	-0,27	1,39	-0,70	1,00	2,09	-0,88	0,47	2,56
Şubat	5,9	3,9	6,0	0,3	-0,9	0,7	2,0	2,2	0,1	-0,31	2,10	-0,95	0,46	4,43	-2,14	0,31	4,00
Mart	13,3	6,2	7,9	1,8	-0,9	2,5	3,5	3,8	1,1	0,00	3,88	-0,03	0,66	5,02	-0,41	0,09	4,61
Nisan	30,7	7,3	9,8	2,4	0,5	4,2	4,2	6,3	1,2	0,71	4,85	1,83	1,51	5,38	1,09	1,09	6,54
Mayıs	34,5	7,3	12,9	4,6	-0,2	6,4	4,3	7,9	2,5	0,29	6,46	1,69	1,80	4,56	2,73	1,86	6,95
Haziran	39,2	8,2	9,0	4,2	-0,4	8,5	3,4	9,8	3,2	0,31	5,95	0,73	3,30	4,89	3,18	2,33	7,68
Temmuz	43,3	11,4	6,9	4,2	-0,2	10,2	3,6	11,5	0,8	0,92	7,02	-0,28	3,21	5,15	1,90	3,23	9,29
Ağustos	50,8	15,2	7,1	6,5	0,5	12,6	5,9	11,3	2,6	1,92	9,49	0,84	4,17	5,77	2,72	4,00	9,75
Eylül	59,7	16,9	9,1	8,4	2,0	15,9	7,7	14,3	3,3	2,58	10,39	2,57	6,30	5,84	5,78	4,63	
Ekim	69,1	20,7	10,9	10,3	2,5	18,6	9,3	15,6	4,9	3,61	11,90	3,52	7,89	7,69	7,39	5,85	
Kasım	71,9	21,9	11,7	10,9	2,3	19,0	9,0	16,4	6,0	3,54	13,91	3,61	8,29	6,97	6,38	7,36	
Aralık	76,8	24,5	12,6	11,6	2,7	19,2	9,4	14,5	5,7	3,27	14,72	3,60	10,22	6,49	7,78	10,19	

Kaynak: DPÖ

**Tablo B.42: KKTC ve T.C. Enflasyon Oranları**

Yıllar	KKTC	TC	Yıllar	KKTC	TC	Yıllar	KKTC	TC
1984	70,7	49,7	1998	66,5	69,7	2012	3,60	6,16
1985	43,0	44,2	1999	55,3	68,8	2013	10,22	7,40
1986	48,1	30,7	2000	53,2	39,0	2014	6,49	8,17
1987	43,0	55,1	2001	76,8	68,5	2015	7,78	8,81
1988	62,6	77,1	2002	24,5	29,8	2016	10,19	8,53
1989	51,8	64,3	2003	12,6	18,4			
1990	69,4	60,4	2004	11,6	9,3			
1991	46,3	71,1	2005	2,7	7,7			
1992	63,4	66,0	2006	19,2	9,7			
1993	61,2	71,1	2007	9,4	8,4			
1994	215,0	125,5	2008	14,5	10,1			
1995	72,2	76,1	2009	5,7	6,5			
1996	87,5	79,8	2010	3,2	6,4			
1997	81,7	99,1	2011	14,7	10,4			

Kaynak: DPÖ, TCMB

**Tablo B.43: Tüketici Fiyatları Endeksi (2015 = 100 Temel Yılı)**

Ana Gruplar	Ana Harcama Gruplarının Bir Önceki Aya Göre Değişime Etkileri											
	2017											
	1	2	3	4	5	6	7	8	9	10	11	12
1. Gıda ve Alkolsüz İçecekler	0,52	0,28	0,28	0,31	-1,79	-2,24	2,25	1,99				
2. Alkollü İçecekler ve Tütün	0,23	0,00	0,00	0,01	0,12	0,30	0,36	0,22				
3. Giyim ve Ayakkabı	-0,40	-0,03	-0,03	0,39	1,03	1,37	-0,31	-10,41				
4. Konut, Su, Elekt., Gaz ve Diğer Yakıtlar	1,15	-0,06	-0,06	0,17	-0,05	-0,65	0,28	-0,02				
5. Mobilya, Ev Aletleri ve Ev Bakım Hizmetleri	0,32	0,03	0,03	0,02	0,81	1,10	1,65	0,19				
6. Sağlık	0,11	0,12	0,12	0,08	-0,03	0,45	0,29	0,15				
7. Ulaştırma	0,70	-0,07	-0,07	0,06	0,15	0,09	0,26	0,80				
8. Haberleşme	0,06	0,21	0,21	0,00	-0,10	1,22	-0,18	-0,01				
9. Eğlence ve Kültür	-0,12	-0,04	-0,04	0,29	4,27	8,83	1,55	0,95				
10. Eğitim	0,26	-0,09	-0,09	0,02	-0,14	0,15	1,47	1,18				
11. Lokanta ve Oteller	-0,44	0,21	0,21	0,47	3,09	1,13	7,79	0,41				
12. Çeşitli Mal ve Hizmetler	0,17	0,03	0,03	0,03	0,14	0,40	0,06	0,70				
Genel	2,56	0,59	0,59	1,85	0,39	0,68	1,50	0,42				

Kaynak: DPÖ

**Tablo B.44: Asgari Ücret Gelişmeleri**

Yıllar	Asgari Ücret (TL / YTL)	Uygulama Tarihi
1991	520.000	01.01.1991
1992	806.000	01.01.1992
1993	1.373.000	01.01.1993
1994	3.000.000	01.01.1994
1994	5.000.000	01.08.1994
1995	9.420.000	01.01.1995
1995	11.590.000	01.09.1995
1996	14.800.000	01.01.1996
1997	23.000.000	01.01.1997
1997	33.800.000	01.09.1997
1998	50.250.000	01.01.1998
1998	67.000.000	01.09.1998
1999	85.000.000	01.01.1999
1999	103.000.000	01.01.1999
2000	137.000.000	01.01.2000
2000	160.000.000	01.07.2000
2001	200.000.000	01.01.2001
2001	240.000.000	01.08.2001
2002	320.000.000	01.01.2002
2002	380.000.000	01.10.2002
2003	440.000.000	01.01.2003
2003	500.000.000	01.08.2003
2004	550.000.000	01.03.2004
2004	627.000.000	01.07.2004
2005	720 (YTL)	01.06.2005
2006	780 (YTL)	01.01.2006
2006	860 (YTL)	01.08.2006
2007	950 (YTL)	01.02.2007
2008	1.060 (YTL)	01.01.2008
2008	1.190 (YTL)	01.09.2008
2009	1.237	01.10.2009
2011	1.300	01.01.2011
2013	1.415	01.01.2013
2014	1.560	01.01.2014
2014	1.675	01.11.2014
2015	1.730	01.09.2015
2016	1.834	01.07.2016
2017	2.020	01.02.2017
2017	2.175	01.07.2017

Kaynak: DPÖ

Tablo B.45: Akaryakıt Perakende Satış Fiyatları

Tarih	Kurşunsuz Benzin		Euro Dizel	Motorin	Gazyağı
	95 Oktan	97 Oktan			
10.01.2014	3,50	3,67	3,66	3,29	3,29
31.01.2014	3,58	3,75	3,73	3,36	3,36
21.02.2014	3,62	3,79	3,73	3,36	3,36
14.03.2014	3,67	3,85	3,77	3,37	3,37
04.04.2014	3,67	3,85	3,72	3,32	3,32
29.04.2014	3,67	3,85	3,68	3,28	3,28
21.05.2014	3,63	3,81	3,66	3,26	3,26
12.06.2014	3,63	3,81	3,64	3,25	3,25
03.07.2014	3,76	3,94	3,75	3,35	3,35
24.07.2014	3,74	3,92	3,71	3,31	3,31
14.08.2014	3,70	3,89	3,71	3,31	3,31
26.09.2014	3,69	3,88	3,70	3,29	3,29
17.10.2014	3,64	3,83	3,65	3,24	3,24
07.11.2014	3,49	3,68	3,53	3,12	3,12
28.11.2014	3,42	3,61	3,48	3,07	3,07
19.12.2014	3,18	3,37	3,26	2,86	2,86
14.01.2015	2,99	3,18	3,06	2,67	2,67
04.02.2015	2,95	3,14	2,97	2,58	2,58
25.02.2015	3,04	3,23	3,06	2,67	2,67
18.03.2015	3,13	3,32	3,15	2,76	2,76
01.05.2015	3,31	3,50	3,32	2,93	2,93
23.05.2015	3,40	3,59	3,41	3,02	3,02
07.07.2015	3,40	3,59	3,39	2,99	2,99
28.07.2015	3,30	3,49	3,22	2,82	2,82
18.08.2015	3,27	3,46	3,22	2,82	2,82
09.09.2015	3,27	3,46	3,22	2,85	2,85
30.09.2015	3,29	3,48	3,26	2,92	2,92
21.10.2015	3,27	3,46	3,23	2,92	2,92
16.01.2016	3,18	3,38	3,07	2,86	2,86
23.01.2016	3,18	3,38	2,97	2,86	2,86
06.02.2016	3,12	3,32	2,86	2,86	2,86
19.03.2016	3,20	3,40	2,94	2,94	2,94
05.05.2016	3,27	3,47	3,03	2,94	3,02
26.05.2016	3,39	3,59	3,20	-	3,17
17.06.2016	3,41	3,61	3,29	-	3,26
12.07.2016	3,41	3,61	3,29	-	3,26
24.08.2016	3,47	3,67	3,30	-	3,26
20.09.2016	3,54	3,74	3,36	-	3,32
11.10.2016	3,57	3,77	3,36	-	3,35
01.11.2016	3,63	3,83	3,45	-	3,41
07.01.2017	3,83	4,03	3,62	-	3,56
11.03.2017	3,76	3,96	3,59	-	3,51
01.04.2017	3,71	3,91	3,51	-	3,43
18.05.2017	3,67	3,87	3,47	-	3,39

Kaynak: Ekonomi ve Enerji Bakanlığı

Tablo B.46: İstihdam Edilen Nüfusun Sektörel Dağılımı (Hanehalkı İşgücü Anketlerine göre)

Sektörler	2007		2008		2009		2010		2011		2012		2013		2014		2015	
	Nüfus	%	Nüfus	%	Nüfus	%	Nüfus	%	Nüfus	%	Nüfus	%	Nüfus	%	Nüfus	%	Nüfus	%
1. Tarım, Ormançılık, Avcılık ve Balıkçılık	3.170	3,5	3.171	3,5	4.432	4,8	5.300	5,7	3.377	3,61	3.892	4,03	4.901	5,01	4.017	3,9	4.580	4,1
2. Madencilik ve Taşocakçılığı	115	0,1	113	0,1	106	0,1	73	0,1	39	0,04	179	0,19	157	0,16	119	0,1	109	0,1
3. İmalat Sanayi	7.679	8,5	7.171	7,9	7.312	8,0	8.393	9,0	6.636	7,1	6.632	6,87	5.961	6,09	8.075	7,8	8.971	8,0
4. Elektrik, Gaz, Su, Kanalizasyon, Atık Su Arıtımı	1.103	1,2	860	0,9	952	1,0	1.051	1,1	1.286	1,38	1.356	1,4	1.421	1,45	1.787	1,7	2.384	2,1
5. İnşaat	9.664	10,8	10.491	11,5	9.204	10,1	7.746	8,3	6.496	6,95	7.224	7,48	7.139	7,29	8.096	7,8	8.451	7,5
6. Toptan ve Perakende Ticaret	17.340	19,3	16.123	17,7	15.609	17,0	16.547	17,7	17.256	18,46	16.141	16,72	16.689	17,05	18.817	18,2	19.428	17,2
7. Lokanta ve Oteller	5.493	6,1	5.941	6,5	7.316	8,0	7.470	8,0	7.553	8,08	9.518	9,86	8.007	8,18	8.859	8,6	11.301	10,0
8. Ulaştırma, Depolama, Haberleşme, Yayıncılık ve Programcılık	5.017	5,6	6.082	6,7	4.872	5,3	5.026	5,4	5.282	5,65	5.156	5,34	6.133	6,27	6.431	6,2	6.484	5,7
9. Mali Aracı Kuruluşlar	3.142	3,5	3.638	4,0	3.777	4,1	3.498	3,7	3.560	3,81	3.312	4,43	3.404	3,48	3.730	3,6	4.889	4,3
10. Gayrimenkul, Kiralama, Teknik ve İdari Hizmet Faaliyetleri	4.120	4,6	3.004	3,3	4.180	4,6	4.686	5,0	5.481	5,86	6.714	6,95	5.931	6,06	7.989	7,7	7.802	6,9
11. Kamu Yönetimi	14.344	16,0	14.854	16,3	15.417	16,8	15.669	16,8	17.428	18,65	15.775	16,34	18.559	18,96	15.081	14,6	13.886	12,3
12. Eğitim Hizmetleri	9.479	10,6	9.715	10,6	10.182	11,1	9.149	9,8	9.967	10,66	10.028	10,39	10.040	10,26	9.493	9,2	11.796	10,5
13. İnsan Sağlığı ve Sosyal Hizmetler Faaliyetleri	3.013	3,4	2.907	3,2	2.533	2,8	2.481	2,7	3.020	3,23	3.487	3,61	2.838	2,9	3.130	3,0	3.884	3,4
14. Diğer Toplumsal Hizmetler	6.108	6,8	7.151	7,8	5.658	6,2	6.408	6,9	6.086	6,51	7.125	7,38	6.688	6,83	7.524	7,3	8.850	7,8
<b>Toplam</b>	<b>89.787</b>	<b>100</b>	<b>91.223</b>	<b>100</b>	<b>91.550</b>	<b>100</b>	<b>93.498</b>	<b>100</b>	<b>93.470</b>	<b>100</b>	<b>96.539</b>	<b>100</b>	<b>97.868</b>	<b>100</b>	<b>103.149</b>	<b>100</b>	<b>112.815</b>	<b>100,00</b>

Kaynak: DPÖ



**Tablo B.47: KKTC'nin Ülke Gruplarına Göre İhracatı (ABD doları)**

Yıllar	Türkiye	Avrupa Birliği Ülkeleri	Diğer Avrupa Ülkeleri	Orta Doğu Ülkeleri	Diğer Ülkeler	Toplam İhracat
2006	30.875.362	9.708.799	9.805.754	11.543.938	2.933.694	64.867.547
2007	48.907.443	13.225.555	7.369.006	9.702.231	4.480.578	83.684.813
2008	41.770.636	17.147.124	4.953.414	14.220.270	5.572.694	83.664.138
2009	38.482.808	13.156.210	1.206.347	13.833.521	4.384.880	71.063.766
2010	44.741.216	11.816.654	3.475.821	31.104.188	5.282.030	96.419.909
2011	61.333.755	9.515.772	1.514.866	36.886.525	10.645.168	119.896.086
2012	58.878.076	8.678.585	1.014.857	39.821.898	9.873.712	116.267.128
2013	62.969.817	9.145.514	2.733.484	38.472.891	7.359.533	120.681.239
2014	78.446.382	8.304.840	835.323	40.583.800	5.814.745	133.985.090
2015	66.228.637	6.195.715	3.811.828	35.611.170	5.885.294	117.732.644
2016	65.926.161	10.723.521	919.095	23.983.472	3.747.388	105.299.637
2017 (Ocak – Mayıs)	34.689.236	1.668.072	1.562.320	11.874.077	2.595.450	52.389.155

Kaynak: Ekonomi ve Enerji Bakanlığı

**Tablo B.48: KKTC'nin Ülke Gruplarına Göre İthalatı (ABD doları)**

Yıllar	Türkiye	Avrupa Birliği Ülkeleri	Uzak Doğu Ülkeleri	Diğer Avrupa Ülkeleri	Orta Doğu Ülkeleri	Diğer Ülkeler	Toplam İthalat
2006	946.978.969	247.072.030	82.977.243	16.460.425	65.267.005	17.464.606	<b>1.376.220.278</b>
2007	1.044.965.855	248.220.981	111.304.222	40.423.905	66.253.726	28.022.604	<b>1.539.191.293</b>
2008	1.172.502.792	236.344.802	109.156.742	78.503.072	56.482.297	27.673.475	<b>1.680.657.180</b>
2009	923.438.219	205.604.209	87.720.997	30.311.431	52.507.371	26.582.965	<b>1.326.165.192</b>
2010	1.137.378.970	251.285.189	90.266.660	29.873.873	69.000.395	26.375.578	<b>1.604.180.665</b>
2011	1.165.712.306	286.204.302	82.493.886	42.982.735	87.880.256	34.654.478	<b>1.699.927.963</b>
2012	1.234.214.030	247.749.409	81.109.808	28.245.460	81.484.144	31.111.112	<b>1.703.913.963</b>
2013	1.155.334.547	257.018.820	113.400.316	59.110.065	86.239.017	28.323.666	<b>1.699.426.431</b>
2014	995.563.199	238.330.438	125.280.677	70.915.525	75.481.630	33.204.743	<b>1.538.776.212</b>
2015	967.563.226	271.360.515	115.042.857	45.084.868	70.781.057	30.744.861	<b>1.500.577.384</b>
2016	940.845.300	326.806.415	133.943.157	51.872.616	69.557.193	34.165.573	<b>1.557.190.254</b>
2017 (Ocak – Mayıs)	388.915.210	133.148.611	50.188.674	26.109.728	31.846.562	16.459.236	<b>646.668.021</b>

Kaynak: Ekonomi ve Enerji Bakanlığı

**Tablo B.49: KKTC'ye giriş yapan yolcuların limanlara göre dağılımı**

<b>Yıllar</b>	<b>Ercan</b>	<b>Girne</b>	<b>Gazi Mağusa</b>	<b>Karpaz</b>	<b>Toplam</b>
<b>2014</b>	1.577.347	49.967	18.608	291	<b>1.646.213</b>
<b>2015</b>	1.693.694	60.733	19.196	342	<b>1.773.965</b>
<b>2016</b>	1.785.746	57.513	19.004	295	<b>1.862.558</b>
<b>2017(Ocak-Haziran)</b>	906.397	22.630	10.199	110	<b>939.336</b>

*Kaynak: Turizm Planlama Dairesi*

**Tablo B.50: Turistik Konaklama Tesislerinde Konaklayan Kişi Sayısı**

Ülkeler	Kişi Sayısı							
	2010	2011	2012	2013	2014	2015	2016	2017(Ocak-Haziran)
<b>Yabancı</b>	108.343	156.381	183.651	209.379	224.881	235.661	266.208	158.800
<b>KKTC</b>	52.653	45.243	45.175	40.125	49.598	52.335	53.224	17.348
<b>Türkiye</b>	336.240	393.238	459.529	464.397	529.909	588.045	621.819	345.693
<b>Genel Toplam</b>	<b>497.236</b>	<b>594.862</b>	<b>688.355</b>	<b>713.901</b>	<b>804.387</b>	<b>876.041</b>	<b>941.251</b>	<b>521.841</b>

Kaynak: DPÖ

## EK C. NOTLAR

### Para Arzı

En geniş anlamıyla 'Para Arzı'; bir ekonomide belirli bir anda dolanımda bulunan ve para olarak kullanılan araçların toplamını ifade etmektedir. Ülkeden ülkeye

veya zaman içerisinde farklılık gösterse de 'para arzı' likidite derecelerine göre; M1 (Dar Para Arzı), M2 (Ara Para Arzı) ve M3 (Geniş Para Arzı) şeklinde tanımlanmakta ve aşağıdaki şekilde hesaplanmaktadır.

**M1= Dolaşımdaki Para + Bankalardaki Vadesiz Mevduat + KKTCCMB'deki Mevduat**

**M2= M1 + Bankalardaki Vadeli Mevduat**

**M3= M2 + Bankalardaki Resmi Mevduat + KKTCCMB'deki Diğer Mevduat**

### Mevduat ve Kredi

Bülten'de yer alan mevduat ve kredi kalemi toplamları 'KKTCC Bankalar Tek Düzen Hesap Planı'ndaki tanımlara göre hazırlanmıştır.

### Banka

Şirketler Yasası ve 39/2001 sayılı 'KKTCC Bankalar Yasası' altında kurulan bankalar ile yabancı bankaların Kuzey Kıbrıs Türk Cumhuriyeti'nde açılan şubelerini anlatır. Halen KKTCC'de faaliyet gösteren toplam 22 mevduat bankası bulunmaktadır.

### Bankacılık Sektörü

Yukarıda tanımlanan bankalardan oluşan sektörü ifade etmektedir. Tanıma uygun 22 bankanın haricindeki her türlü finansal kuruluş sektörün dışında tutulmuştur.

### Bankacılık Sektörü Parasal Verileri

Sektöre ait parasal büyüklükler, bankaların KKTCC Merkez Bankası'na göndermiş oldukları geçici bilançolardan derlenmiştir. Söz konusu bilançolar her takvim ayının son günü itibarıyla hazırlanmakta ve bankaların o gün itibarıyla bilanço durumlarını göstermektedir. Ancak, Merkez Bankası yapacağı incelemeler neticesinde, bu bilançoların bazı kalemlerinde düzeltmeler talep edebileceğinden dolayı bu bilançolar 'Geçici' olarak kabul edilmektedir.

### Dönüşüm Metodu

Bülten'de yabancı para miktarının Türk Lirası karşılıkları hesaplanırken Bankamızın gösterge niteliğinde belirlediği günlük döviz kurları kullanılmaktadır. Söz konusu dönüştürme, ilgili yabancı para birimine ait 'Döviz Alış Kuru' kullanılmak suretiyle yapılmaktadır.

### Bültenle İlgili Diğer Hususlar

Bülten'de bankacılıkla ilgili veriler, genellikle aylık, üç aylık ve yıllık bazda düzenlenmiştir. Bankacılık sektörü ile ilgili söz konusu aylık veriler, aynı zamanda Bankamızın resmi internet sitesinde ([www.mb.gov.ct.tr](http://www.mb.gov.ct.tr)) yayınlanmaktadır.

Bankacılık verileri geçici bilançolardan derlendiğinden dolayı, Bankamız söz konusu mali verilerin doğruluğunu garanti etmemekte ve tamamen bilgi amaçlı yayınlanan bu verilerle ilgili hiçbir sorumluluk üstlenmemektedir. Ayrıca Bankamız, söz konusu verilerde önceden haber vermeden kısmen veya tamamen değişiklik/düzeltilme yapma hakkını saklı tutmaktadır. Bu nedenle, Bülten'de yer alan dönemsel bir bilgi, önceki veya sonraki bültenlerde çeşitli sebeplerle meydana gelecek güncellemeler sonucunda değişikliğe uğrayabilir.











